BIBL. SAN MARTIN
R.E.DE S. MARTIN 1843
R

LOS ANDES

DIECIOCHO PAGINAS
PRECIO DEL EJEMPLAR: $ 600.-

Año XCVIII | Registro Nacional de la Propiedad Intelectual Año 1979: Nº 10.206 | MENDOZA — Sábado 12 de Enero de 1980 | Publicación adherida al Instituto Verificador de Circulaciones | Núm. 32.597

La política salarial para 1980 se aprobó

Incluye aumento por planillas en básicos de convenio y la elevación a 250.000 pesos del sueldo vital mínimo

BUENOS AIRES, 11 (NA). — El gobierno aprobó la política salarial para el sector privado correspondiente a 1980, que incluye un aumento por planillas en los básicos de convenio y la elevación a 250.000 pesos del sueldo vital mínimo, en ambos casos desde el 1º de enero, y mantiene los reajustes acumulativos del 4 por ciento para todo el año, según trascendió en fuentes oficiales.

El decreto respectivo ya fue firmado hace dos días por los ministros de Trabajo, general Llamil Reston, y de Economía, José Alfredo Martínez de Hoz, que conllevan la responsabilidad de la política salarial, y elevado al Poder Ejecutivo, según dijeron las fuentes consultadas.

En cuanto al aumento por planillas, que está destinado especialmente a beneficiar a los gremios en los que menos se aplica la flexibilidad salarial, sería del 15 o el 16 por ciento, de acuerdo a la información proporcionada por los medios mencionados.

El presidente, teniente general Jorge Videla, ya habría firmado —o estaría a punto de hacerlo— el decreto respectivo, pues la intención original era formalizar el trámite antes de iniciar su segundo período de descanso, se comentó.

Los informantes destacaron que si persiste la tendencia de desaceleración inflacionaria, el mantenimiento del 4 por ciento mensual permitirá mejorar en términos reales los sueldos básicos.

Con la fijación de las pautas para el sector privado —que demandó la realización de reuniones entre Reston y Martínez de Hoz— el gobierno completó la política salarial para 1980, ya que anteriormente había promulgado las correspondientes a los agentes del Estado.

Para el sector privado, la nueva política refleja en gran medida un trabajo realizado por la cartera laboral y mantiene los ajustes acumulativos del 4 por ciento al igual que en 1979.

El año pasado, hubo también "refuerzos", que fueron del 15 por ciento en mayo y del 6 por ciento en junio y julio. En este caso, las autoridades resolvieron otorgar de movida un aumento general por planillas en los básicos.

El año pasado el gobierno también resolvió eliminar los topes de flexibilidad, aunque manteniendo la condición de que los montos otorgados por ese carácter correspondan en por lo menos el 50 por ciento a sistemas de incentivación de la producción y la productividad de los trabajadores.

Con respecto al incremento del sueldo vital mínimo, cabe recordar que en diciembre alcanzaba a 194.039 pesos. El nuevo monto, que es —como se señaló— de 250.000 pesos, será ajustado mensualmente en el 4 por ciento en forma acumulativa, según trascendió.

Una comisión de dirigentes gremiales de empresas estatales salen de la sede de la CAL donde solicitaron la derogación de la ley de prescindibilidad. (Radiofoto de Noticias Argentinas).

La derogación de la ley de prescindibilidad se pidió

Lo hizo la coordinadora de gremios estatales ante la CAL. Los fundamentos de la solicitud

BUENOS AIRES, 11 (NA) — La coordinadora de gremios estatales pidió hoy a la Comisión de Asesoramiento Legislativo (CAL) la derogación de la ley de prescindibilidad, gestión que cumplieron en representación de dos millones de trabajadores, según señalaron los sindicalista que concurrieron al congreso nacional.

Los gremialistas objetaron así el propósito manifestado por el gobierno nacional de extender la vigencia de la ley de prescindibilidad hasta el 31 de diciembre próximo, lo que constituiría la cuarta prórroga anual de ese ordenamiento.

Los dirigentes sindicales plantearon su pedido ante un grupo de jefes militares de las tres armas que integran ese organismo asesor, y lo fundamentaron en "la intranquilidad" que la norma cuestionada lleva a los numerosos trabajadores estatales.

La coordinadora representa a los servidores del Estado tanto del orden nacional como provincial y municipal y la delegación que concurrió hoy al palacio del congreso —que fue elegida como sede de la SAL — estuvo integrada por seis dirigentes.

Se trata de Juan Horvath (Asociación de Trabajadores del Estado), Horacio Alonso, (Judiciales, Félix Sotelo (Técnicos Aeronáuticos). Héctor Hugo Abal (personal civil de la Nación)) Juan José Collazo (Trabajadores de Universidades Nacionales) y Carlos Rosatto (minoridad y educación).

Tras la entrevista con los funcionarios de la CAL, Horvath, que actuó como vocero del grupo, declaró que habían pedido inicialmente la derogación de la ley prescindibilidad, o sea que no se prorrogue nuevamente.

Horvath agregó que también plantearon el pedido de que, en caso de que se resuelva finalmente la prórroga, la ley de prescindibilidad, sea aplicada atendiendo los casos de pedidos de retiro voluntario por parte del personal.

También solicitaron los sindicalistas que en caso de que "la ley se aplique" en forma compulsiva", previamente las causas se determinen a través de un sumario.

Los sindicalistas dijeron que los funcionarios a los que entrevistaron se limitaron a tomar nota de las solicitudes enumeradas, y se comprometieron a transmitarlas a la presidencia de la CAL, aunque sin comprometer nada con respecto a la suerte del planteo.

La coordinadora de gremios estatales ya había pedido anteriormente entrevistas con carácter de urgencia al presidente, teniente general (RE) Jorge Videla, y a los ministros de Economía, José Martínez de Hoz, y de Trabajo, general Llamil Reston, para plantear idéntica inquietud sin obtener respuesta hasta el presente.

Las últimas declaraciones oficiales con respecto a la reducción del personal estatal fueron formuladas recientemente por el ministro Martínez de Hoz, quien señaló que "el gran esfuerzo en materia de reducción de personal ya se ha hecho, con la prescindencia de unos 250.000 agentes".

En esa oportunidad el ministro opinó que "no creo que se pueda avanzar mucho más en la materia", pero los sindicalistas insistieron en que la vigencia de la ley de prescindibilidad provoca "intranquilidad" en el numeroso personal estatal.

Rolando Rojas asumió ayer en Trabajo

BUENOS AIRES, 11. (Télam). — En una brevísima ceremonia que se cumplió en el despacho del subsecretario de Trabajo, el titular de la cartera, general Llamil Reston puso en funciones al nuevo subsecretario, coronel Rolando Valentino Rojas.

Asistieron al acto numerosos funcionarios del ministerio, así como el subsecretario saliente, coronel Américo Daher, quien pasa a proseguir su carrera militar.

El ministro pronunció pocas palabras, deseando al coronel Rojas, como al coronel Daher, éxito en sus nuevas funciones.

Videla reinició ayer su período de vacaciones

BUENOS AIRES, 11 (Télam) — A las 17.10 puso término a sus actividades oficiales del día en la Casa de Gobierno, el presidente de la Nación.

El teniente general Jorge Rafael Videla abandonó instantes después su despacho, con lo que se considera que dio comienzo al breve período de descanso que habrá de tomarse en compañía de su familia.

De conformidad con lo anticipado oficialmente, el primer mandatario se trasladará a la colonia de Chapadmalal, en las cercanías de la ciudad balnearia de Mar del Plata, donde cumplirá también sus vacaciones veraniegas en años anteriores.

El regreso del teniente general Videla a Buenos Aires está previsto para los últimos días del corriente mes de enero, ya que el lunes 28 se propone reanudar sus actividades oficiales en la Casa Rosada.

Un cambio de actitud del país esperaría la Unión

Empero rechazó la posibilidad de tratos políticos. Hoy se realiza en Wáshington el cónclave de exportadores de granos

WASHINGTON, 11 (UPI). — Estados Unidos expresó hoy la esperanza de que la Argentina apoyara su embargo a las ventas de cereales a la Unión Soviética, pero rechazó la posibilidad de tratos políticos con el gobierno de Buenos Aires para obtener ese respaldo.

La Argentina, que asistirá mañana en Washington a una reunión de los principales productores de granos del mundo auspiciada por Estados Unidos para coordinar un embargo cerealero internacional contra la Unión Soviética, dijo ayer que no se unirá a un boicot de esa naturaleza.

Los otros invitados a la reunión de mañana por el secretario de Agricultura, Bob Bergland, son Canadá, Australia y un representante del Mercado Común Europeo.

El vocero del Departamento de Estado, Hodding Carter, consultado sobre una versión, publicada por el diario de Washington Post, según la cual el gobierno argentino podría variar su actitud a cambio de ciertas concesiones políticas del gobierno del presidente Jimmy Carter en las áreas de derechos humanos, económica, militar y diplomática, respondió:

"Esperamos y creemos que... la Argentina decida, como una cuestión de pronunciamiento público y de acción privada, no tomar medidas que puedan ayudar a compensar la escasez que sea creada a los soviéticos por la decisión de otros importantes productores de granos".

(En Buenos Aires, el gobierno argentino afirmó en la víspera, al anunciar su posición, que "los valores que unen a la Argentina con Occidente no están sujetos a transacciones circunstanciales ni a aprovechamientos oportunistas").

Carter dijo que de cualquier manera la Argentina no tendría la capacidad para compensar la escasez de trigo. Pero agregó, "si hablamos de ciertos otros granos, incluyendo el maíz, entiendo que tiene la capacidad para compensar algo de la escasez".

Carter declaró que "en lo que se refiere a lo que intenta la Argentina, me gustaría hacer notar dos cosas. Primero, que el 10 de enero el gobierno argentino emitió un comunicado que condena agudamente la acción soviética en Afganistán. Es una declaración política de ese gobierno. Segundo, el gobierno argentino, al referirse a la cuestión de un boicot de ventas de productos alimenticios a la Unión Soviética, también hizo notar que asistirá a la reunión de Wáshington para discutir el asunto en su totalidad. Esperamos y creemos que cuando la situación sea discutida entre nosotros por todos los participantes, la Argentina decida, como una cuestión de pronunciamiento público y de acción privada, que no tomará medidas que puedan ayudar a compensar la escasez creada por la decisión de los otros grandes productores de granos".

Al ser preguntado sobre la versión acerca de que Argentina podría pedir concesiones de Wáshington, como un ablandamiento en la retórica sobre

(Pasa a la Pág. 2 Col. 8ª)

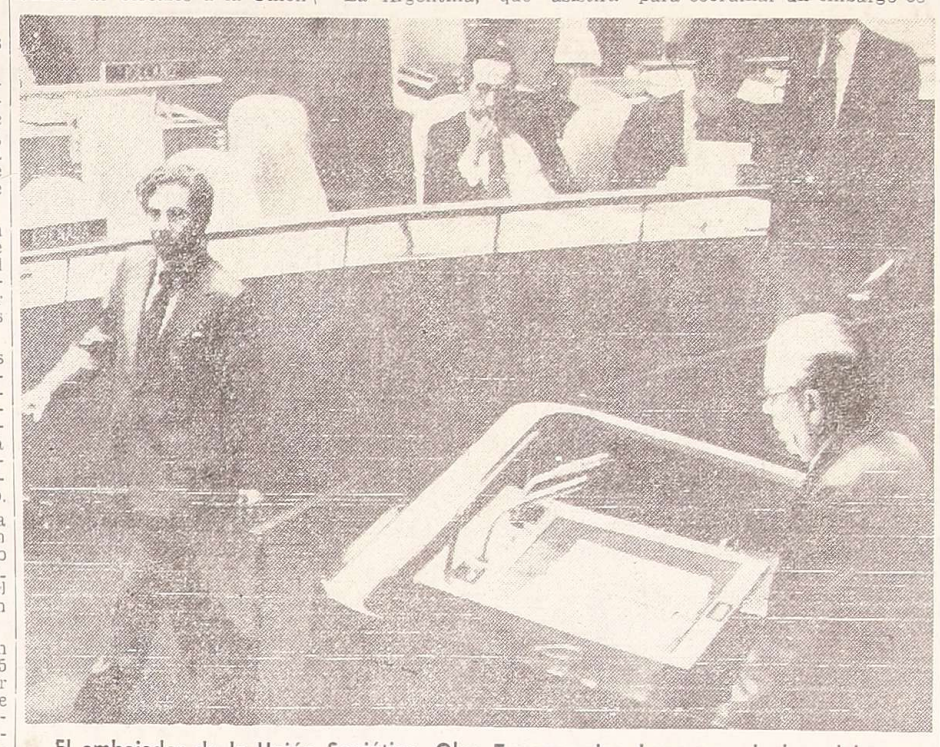

El embajador de la Unión Soviética, Oleg Troyanovsky, hace uso de la palabra durante la asamblea general de las Naciones Unidas, que se reunió para discutir la invasión rusa a Afganistán. El que se ve pasando delante a Troyanovsky es Yehuda Blum, embajador de Israel. (Radiofoto de UPI).

El retiro de tropas rusas pedirá la ONU

Condenan enérgicamente la invasión a Afganistán

BONN, 11 (UPI) — El canciller Helmut Schmidt condenó hoy la invasión soviética a Afganistán, y advirtió que esto demuestra el propósito soviético "de usar su fuerza para imponer su voluntad" sobre otros estados.

Schamidt se comunicó ayer telefónicamente con el presidente Jimmy Carter con respecto a la crisis en Afganistán después de presidir una reunión del Consejo Nacional de Seguridad, según informó el vocero Armin Gruenewald, que leyó una declaración del gobierno a la prensa.

Infirmó también que Carter invitó a Schmidt a Wáshington para mantener negociaciones y que se daría a conocer próximamente la fecha de su viaje.

"La intervención muestra que la Unión Soviética no duda en usar su fuerza para imponer su voluntad sobre un estado soberano cuando las circunstancias lo permiten", dijo la declaración de Schmidt.

Señaló además que la invasión había dañado las relaciones entre el Este y el Oeste, "que están basadas en la renuncia a la fuerza... y en recíprocas medidas constructoras de confianza".

"En esta situación, el gobierno federal señala la importancia de la acción conjunta por parte de la alianza del Atlántico y de todo el mundo occidental", continúa diciendo la declaración, y agrega que "sobre todo, (Alemania Occidental) se mantendrá firme en su solidaridad con Estados Unidos".

La declaración dijo que la invasión significa una seria amenaza para las naciones del tercer mundo", que son cada vez más conscientes de esa amenaza".

Enérgicas protestas en la asamblea

NACIONES UNIDAS, 11. (U. U. I.) — Numerosos países con-

(Pasa a la Pág. 4 Col. 2ª)

Advertencia de Irán sobre bloqueo naval

"De producirse ello conduciría a la guerra"

TEHERAN, 11 (UPI). — El ministro de Comercio Reza Sadr dijo hoy que si Estados Unidos tratara de establecer un bloqueo naval contra Irán, como parte de sanciones económicas internacionales, eso conduciría a la guerra.

En una entrevista dada a la publicidad poco antes de que el Consejo de Seguridad de las Naciones Unidas se reuniera para discutir las sanciones contra Irán, Sadr declaró a Pars, la agencia oficial de noticias de Irán, que "si la flota norteamericana bloquea la entrada del golfo pérsico, eso producirá la guerra".

Dijo que la guerra se haría inevitable, porque "el problema afectaría a dos partes".

Sadr afirmó que las naciones occidentales dependen del petróleo que pasa a través del estrecho de Hormuz y que tendrían que sufrir "un gran golpe a la economía" como resultado del bloqueo.

Sin embargo, dijo, la posibilidad de que Estados Unidos establezca el bloqueo en remota.

Morteza Movahedizadeh, jefe de la organización comercial del gobierno de Irán, dijo que el bloqueo naval perjudicará más a la economía del mundo que a la de Irán.

Sadr añadió que el bloqueo naval contra la importación de alimentos por Irán no sería efectivo, ya que aún las compañías multinacionales norteamericanas están buscando la manera de romper el bloqueo para suministrar a Irán lo que necesita.

"En estos momentos, la posición de Estados Unidos es lastimosa"., dijo.

Reveló que el embajador de Austria, Johann Platner, se le había acercado para ofrecerle que su país está dispuesto a suministrarle a Irán lo que necesite en caso de bloqueo naval.

Agregó que Austria ni siquiera está dispuesta a secundar el bloqueo.

"Otros países nos han hecho ofertas semejantes", agregó.

Aseguró además que Irán ha recibido ofertas de gobiernos latinoamericanos para anular el posible boicot que podrían decretar los estibadores norteamericanos de carga destinada a Irán.

No explicó en qué consistían esas ofertas.

Creciente atmósfera de guerra fría

NACIONES UNIDAS, 11 (UPI). — La acción que Estados Unidos lleva a cabo desde hace dos meses en la ONU, para liberar a los 50 rehenes norteamericanos en Teherán, se orientaba hoy hacia el fracaso al esperarse que la Unión Soviética vete una resolución del Consejo de Seguridad aplicando sanciones contra Irán.

Ese sería el segundo veto de Moscú en esta semana, en medio de una creciente atmósfera de guerra fría. El lunes, la Unión Soviética paró una resolución de los países no alineados que pedía el retiro inmediato e incondicional de sus fuerzas del territorio de Afganistán.

Se lucha aún en varias regiones de Afganistán

Los rebeldes habrían minado numerosas rutas. Ingentes bajas

KABUL. (Afganistán), 11 (UPI). — Los insurgentes cortaron los caminos en por lo menos tres puntos en Afganistán, dijeron hoy diplomáticos y viajeros.

Diplomáticos occidentales manifestaron que los rebeldes antisoviéticos han minado un tramo de 40 kilómetros de carretera en un punto situado a 240 kilómetros al Norte de la importante capital provincial de Kandahar, en el Sur de Afganistán.

Los informantes agregaron que de 60 a 70 vehículos blindados soviéticos han sido destruidos por las minas, que de confirmarse sería la primera vez que los rebeldes musulmanes las hayan utilizado.

Se cree que las minas fueron capturadas a las fuerzas del gobierno.

El tránsito en ese tramo del camino fue desviado a caminos secundarios mientras se quitaban las minas.

Los viajeros que llegaron hoy a Kabul dijeron que no vieron indicios de desvíos ni de vehículos destruidos, lo que indica que la carretera está abierta de nuevo.

Varios informes dieron cuenta de escaramuzas en el paso de Salang, que está a 4.000 metros de elevación, por donde tienen que pasar todos los abastecimientos y tropas soviéticas que van a Kabul.

Las autoridades afganas hicieron regresar a los corresponsales cuando llegaron a 40 kilómetros al sur del paso. Les dijeron que hubo combates en el lugar, y que cuatro viajeros afganos habían perdido la vida al ser atacados, posiblemente por delincuentes.

Los diplomáticos no pudieron confirmar los incidentes del paso de Salang, pero dijeron que los soviéticos se han atrincherado con tanques, artillería anti-aérea y otras armas pesadas para custodiar el paso.

Ellos dicen que sería un blanco natural para los guerrilleros que tratarán de hostilizar a los soviéticos.

Un tercer lugar donde hubo problemas fue en el camino de Kabul a Jalalabad, cerca de la frontera con Paquistán. Viajeros dijeron ayer que sufrieron demoras en el camino, y se filtraron hoy rumores a Kabul de que los guerrilleros han interrumpido el camino con árboles y que capturaron dos o tres soviéticos.

Las emboscadas y el hecho de que puedan minarse los caminos indican que los soviéticos todavía no han podido asegurar el control de las pocas vías de comunicación entre las principales ciudades de Afganistán.

Otra zona donde los soviéticos tienen dificultades para controlar son las provincias septentrionales de Badakshan, Takhar y Baghlan, donde una cayó en manos rebeldes.

La Argentina, pieza clave en el comercio mundial cerealero

BUENOS AIRES, 11 (Télam) — La expectativa en torno del embargo cerealero, dispuesto por los Estados Unidos contra la Unión Soviética por la invasión armada a Afganistán, ha acaparado la atención mundial, no sólo por su aspecto político, sino también por las profundas implicancias económicas que esta medida puede provocar.

En medios del exterior y locales vinculados con la actividad del comercio, exportación y producción de granos, se coincidió en que la reunión multilateral convocada por Wáshington para mañana, en la que participarán los principales países exportadores de cereales, culminará recién el miércoles próximo.

A la luz de las cifras que se manejan, en torno del embargo, se señaló que, de los 17 millones de toneladas de granos norteamericanos eventualmente afectados, podría darse el caso de que, aproximadamente entre 2 y 4 millones de toneladas de forrajeras —ese es el destino primordial de estas importaciones soviéticas— podrían haber estado embarcadas o en proceso de embarque, cuando el presidente Carter dictó la medida.

Por otra parte, en las mismas fuentes se apreciaba que a través del llamado proceso de "triangulación", una cantidad similar y tal vez de hasta 50 millones de toneladas, podrían embarcarse con otros destinos para finalmente ser derivados hacia puertos soviéticos.

De esta manera, el embargo norteamericano, en términos efectivos, podría estar por debajo de los 10 millones de toneladas.

Como se sabe, la medida repercutió en una baja del precio internacional de los cereales, en una época en que Estados Unidos recién inicia las tareas de siembra y en cambio, otros países como la Argentina y el Uruguay, se encuentran próximos a finalizar la cosecha fina (trigo, avena, cebada y centeno) y a fines de febrero y principios de marzo iniciarán la gruesa (maíz, soja —segundo ciclo—, sorgo, granífero y oleaginoso, girasol, etc.).

Precisamente dichos países, que basan buena parte de su economía en la actividad agrícola, deben velar por el sostenimiento de los precios.

Al respecto, y en lo que hace a los exportadores norteamericanos, cabe recordar que las pérdidas que sufrirían, serían subvencionadas por el gobierno de los Estados Unidos.

El gobierno argentino, luego de anunciar que no adherirá a la medida, no obstante condenar enérgicamente la repudiable acción soviética en Afganistán, designó al presidente de la Junta Nacional de Granos, licenciado David Lacroze, para asistir a la reunión del sábado.

La designación de Lacroze marca un nivel eminentemente técnico, es decir, la intención de nuestro país de participar únicamente de las discusiones sobre las nuevas modalidades operativas que podrían surgir en el ámbito internacional.

Un somero análisis de las perspectivas argentinas de colocar los excedentes agrícolas, nos dice que, con una cosecha de trigo de cerca de 8 millones de toneladas, de las cuales ya hay comprometidas 3.750.000 toneladas, se desprende que poco y nada quedaría para exportar. Y, con toda seguridad, el pequeño saldo existente —alrededor de 700.000 toneladas— pasará a depender de los convenios y compromisos tomados con anterioridad a esta emergencia.

Un panorama completamente distinto se presenta en cuanto a exportaciones de maíz y soja.

Respecto del primero, de llover lo necesario en el curso de la semana próxima unido a la calidad de las semillas y a las nuevas metodologías utilizadas, la cosecha podría rondar los 10 millones de toneladas basándose en los altos rendimientos alcanzados en la cosecha precedente, que hicieron un promedio de 3.300 kilogramos por hectárea, término que puede mejorarse este año aún más.

En el terreno de la comercialización interna, como es habitual, el maíz cuenta con una demanda variable y de acuerdo con lo que viene aconteciendo en los últimos años, de darse un precio alto, es de presumir que su utilización para los alimentos balanceados encuentre como sustituto al sorgo, por ser un grano de menor precio.

También se debe considerar la producción sorguera, que andará rondando los cinco millones y medio de toneladas, cifra similar a la que se espera para la soja, que aumentará entre un 40 y un 50 por ciento su producción.

De todas formas, en distintos medios se cree que el sorgo será absorbido para alimentos balanceados y como ración complementaria para ganado, de mantenerse los valores que tiene en los últimos tiempos.

El negocio inmediato está presentado por el maíz y la soja, y lo que no se venda a Rusia —en especial el maíz— será difícil de colocar, ya que el maíz americano está por debajo de nuestro precio (116 a 118 dólares la tonelada contra 132 a 134 del nuestro).

Sin embargo habrá que considerar que Rusia, además de ser un cliente de grandes volúmenes, efectúa sus adquisiciones con ventas de oro, y con las últimas subas de este metal, es factible que compense los mayores precios de cereales y oleaginosas que no pueda obtener en otros mercados.

Otro hecho a tener en cuenta —siempre en el terreno de las conjeturas, está representado por la competencia que podrían hacernos, en el mercado ruso, Holanda, Italia, Suecia y Grecia, por ejemplo con ventas "trianguladas".

Quiere decir que, como el

(Pasa a la Pág. 4 Col. 3ª)

Irán estaría dispuesto a negociar una solución pacífica con la Unión

NACIONES UNIDAS, 11. (UPI). — Estados Unidos acordó esta noche postergar por 20 horas una decisión sobre su propuesta al Consejo de Seguridad para imponer sanciones a Irán, luego que ese país envió a la ONU un mensaje oral indicando que estaría dispuesto a negociar una solución de la crisis de los rehenes.

El embajador estadounidense, Donald Mc Henry, dijo al consejo en una breve reunión, luego de varias horas de deliberaciones privadas, que su gobierno consentía "con hesitación" en postergar la votación sobre su propuesta hasta las 6 P.M. (23.00 GMT) de mañana.

"Estados Unidos sigue siendo escéptico", dijo no obstante Mc Henry al consejo, haciendo hincapié en que su país quería dar una nueva posibilidad para negociar un arreglo pacífico de la crisis.

Fuentes diplomáticas dijeron que el nuevo embajador iraní, Mansour Farhang, había informado oralmente al secretario general de la ONU, Kurt Waldheim, acerca de la disposición de su gobierno para negociar un arreglo global de la situación.

Waldheim habló sobre tal acuerdo con las autoridades iraníes en su visita a Teherán la semana pasada.

Ese acuerdo contemplaba la liberación de los rehenes en el entendimiento de que sería considerada la extradición del derrocado sha, que sus fondos invertidos en Estados Unidos serían devueltos a Irán y que la ONU enviaría una comisión investigadora internacional a ese país para indagar en las supuestas irregularidades cometidas por el sha.

Fijaron un rembolso del 10% para exportación de manzanas y peras frescas

BUENOS AIRES, 11 (NA) — El Ministerio de Economía estableció hoy un rembolso del 10 por ciento para las exportaciones de manzanas y peras frescas, otorgando a dichos productos un tratamiento similar al seguido con otros de origen agro-industrial, según la resolución 23/80 dada a conocer hoy.

Esa medida constituye la primera reacción oficial luego que el martes último los productores frutícolas de Río Negro y Neuquén anunciaron su decisión de recurrir a la Corte Suprema de Justicia de la Nación en demanda de un trato igualitario con otros sectores de la producción nacional.

Al hacer público ese propósito, señalaron que existe un régimen diferenciado, en cuanto a las exportaciones, que calificaron de inconstitucionales y, entre los beneficiarios del sistema cuestionado mencionaron a los productores cerealeros de la pampa húmeda.

En la resolución dada a conocer en la fecha por el Ministerio de Economía, se indica que "el procesamiento para exportar este tipo de frutas: selección, tratamiento sanitario y de conservación, acondicionamiento frigorífico y empaque, hace que este proceso productivo esté compuesto solo en pequeña parte por la producción frutícola primaria, de allí que se deba seguir un tratamiento análogo con el que tienen otros productores".

La decisión de los productores de Río Negro y Neuquén fue planteada a una semana de haberse iniciado la cosecha frutícola, y luego de fracasar, —según informaron—, las gestiones realizadas por la Federación de Productores de Frutas de Río Negro y Neuquen ante las autoridades nacionales.

La posición de los productores frutícolas alurida, se asentaba en la circunstancia de que el tratamiento desigual" se producía con relación a la producción de cereales —que tiene rembolsos—, pues "vulnera —indicaron oportunamente— la igualdad en el tratamiento dado a los componentes de un mismo sector productivo del país".

Un corte de energía provocó trastornos en la Capital Federal

BUENOS AIRES, 11 (NA) — Un corte de energía de poco menos de una hora de duración afectó hoy el suministro de cinco subestaciones en esta capital y provocó inconvenientes en la prestación de servicios de Obras Sanitarias y subterráneos, así como en zonas fabriles y domicilios particulares.

El corte se extendió entre las 11.33 y las 12.20 a raíz de un desperfecto registrado en un interruptor del sistema atendido por la ex compañía Italo Argentina de Electricidad (CIADE), lapso en el que dejó de suministrarse energía en un sector céntrico de esta capital, el barrio de la Boca y otras zonas metropolitanas.

En las primeras horas de la tarde, la ex CIADE dio a conocer el siguiente comunicado sobre la interrupción:

'A las 11.33 se abrió un interruptor de un transformador de 132 kilovatios dejando de suministrar energía eléctrica a las siguientes subestaciones: Tres Sargentos, Balcarce, Jorge Newbery, Pérez Galdós y Melo, que alimentan una vasta zona de esta capital.

"La interrupción afectó también a Obras Sanitarias y subterráneos de Buenos Aires. Paulatinamente se volvió a la normalidad quedando totalmente superado a las 12.20 horas".

La falta de suministro eléctrico no produjo ninguna situación de emergencia, aunque sí inconvenientes momentáneos en edificios de departamentos, oficinas públicas y algunas empresas.

La suspensión del suministro eléctrico, por otra parte, determinó un atraso en la entrega de la quinta edición del diario "Crónica", cuya redacción y talleres se encuentran ubicados en un sector del sur del área metropolitana.

Catamarca: se restablecen las comunicaciones

CATAMARCA, 11 (Télam). — Se ha restablecido precariamente el servicio telegráfico y algunos servicios telefónicos en la provincia, interrumpidos a causa de un vendaval el pasado sábado 4 de enero.

En declaraciones a Télam, el jefe de la subárea de telecomunicaciones de ENTel local y personal de ENCOTel, informó que el tráfico telegráfico se encuentra demorado, pero se cumple y en lo que hace a teléfonos, el ingeniero Oscar Baffetti, jefe de ENTel, señaló que en la vispera se habían restablecido con Córdoba y Buenos Aires.

Aclaró, por otra parte, que con el interior "las comunicaciones son normales" y con respecto a la torre de microondas destruida en Recreo, dijo que se construyen antenas provisorias, hasta que sea levantada la definitiva, "trabajos estos que insumirán unos 30 días", aclaró.

Acuérdanse importantes créditos para Yacyretá

BUENOS AIRES, 11 (Télam) — La Secretaría de Información Pública dio a conocer esta tarde el decreto Nº 3.450/79 del Poder Ejecutivo, por el que se dispone destinar en calidad de préstamo a la entidad binacional Yacyretá, recursos pertenecientes a los fondos de grandes obras eléctricas y de El Chocón —Cerros Colorados— Alicopa, por el equivalente en pesos de la suma de 2.635 millones de dólares estadounidenses.

Dicha cantidad se distribuirá a lo largo de 12 años, según el detalle siguiente: año 1979, 180 millones de dólares; 1980, 173 millones; 1981, 158 millones; 1982, 170 millones; 1983, 207 millones; 1984, 399 millones; 1985, 497 millones; 1986, 401 millones; 1987, 231 millones; 1988, 118 millones; 1989, 53 millones y 1990, 48 millones de dólares.

La suma correspondiente al ejercicio 1979, incluye los montos aportados a Yacyretá por los fondos mencionados, en los ejercicios anteriores.

Estos aportes serán utilizados para ejecutar el programa de obras contenido en el tratado de Yacyretá —Anexo "B"— y para afrontar el pago de las obligaciones financieras contraídas por la entidad Yacyretá que no puedan hacerse efectivas con recursos generados internamente.

El reembolso del préstamo se hará en 12 cuotas anuales consecutivas a partir de 1998, con una tasa de interés del 6 por ciento anual vencido sobre saldos. Las sumas restituidas, con sus intereses, ingresarán al Fondo Nacional de Grandes Obras Eléctricas o al Fondo El Chocón —Cerros Colorados— Alicopa, según sea su origen.

Se destaca en los considerandos del decreto que la ley Nro. 19.287 establece que el Poder Ejecutivo podrá proveer las sumas del Fondo de Grandes Obras Eléctricas para fines como el indicado, del mismo modo que los importes excedentes del Fondo El Chocón —Cerros Colorados— Alicopa y que nada obta para que el Estado, actuando en calidad de tercero, entregue en préstamo a dicha entidad, recursos de esta procedencia.

Chispazos

por IAN

Anunciόse un plan para 1981 de renovación de documentos de identidad

BUENOS AIRES, 11. (NA). — Entre 1981 y 1982 se pondrá en marcha un programa de renovación de documentos personales de identificación en todo el país, operativo que quedará concluido hacia mediados de la presente década, según se informó oficialmente hoy.

El anuncio fue hecho en declaraciones periodísticas por el director del Registro Nacional de las Personas, coronel Ernesto Raúl González.

"Se prevé iniciar a partir de 1981, o no tan optimista en 1982 —dijo el funcionario—, una renovación masiva de documentos, de forma tal que el Estado recoja toda la información sobre la población en un plazo no mayor de 3 ó 4 años".

Añadió el coronel González que de esa manera podrán beneficiarse "todos los organismos que manejen el potencial humano" en la Argentina.

Brasil compraría gas natural a nuestro país

Tal posibilidad es uno de los temas que tratará Figueiredo cuando nos visite en mayo próximo

RIO DE JANEIRO, 11 (Télam). — La empresa estatal brasileña PETROBRAS enviará en los próximos días una misión a la Argentina con el objeto de considerar la posibilidad de comprar gas natural destinado a uso industrial.

La fuente de PETROBRAS indicó que la empresa hará gestiones similares en Bolivia y Chile, pero se negó a citar cantidades por cuanto se está recién en los primeros contactos.

La compra de gas natural argentino es uno de los temas incluidos en la agenda del presidente Joa Figueiredo, que visitará Buenos Aires entre el 14 y el 16 de mayo próximo.

El tema del combustible, luego de producirse la ruptura del contrato para que Brasil pueda explotar los yacimientos de Majnoon, con reservas de 7 mil millones de toneladas en Irak, ha provocado violentos comentarios de la prensa.

El diario "O Estado de Sao Paulo" lo califica de humillación brasileña y previene que todo fue dispuesto por presión de los países de la OPEP ante el hecho de que, por contrato, Brasil podría comprar el petróleo extraído de los pozos de Majnoon a un diez por ciento más barato que los precios del mercado mundial.

En tanto fuentes de gobierno calificaron el hecho de "buen negocio", ya que Irak asegura una mayor cuota de petróleo a Brasil al precio oficial, que evita su compra en el mercado "SPOT", los expertos señalan que se trata de un episodio donde se vuelve a evidenciar que "no se pueden hacer negocios con naciones donde un contrato entre países no tiene valor y puede ser quebrado en cualquier momento".

Brasil, a través de la empresa subsidiaria Braspetro (que depende de PETOBRAS), continuará trabajando en exploraciones petroleras en Irán, Arabia Saudita y Libia, en tanto que prestando asistencia técnica en Irak.

El diario 'O Estado" sostiene que "tal como ocurrió con los pozos de Majnoon, lo mismo puede acontecer en cualquier momento con cualquiera de esos países donde los brasileños estamos colocando dinero, tecnología y personal en explotaciones petroleras basadas en los llamados contratos de riesgo".

Una fuente de PETROBRAS volvió a insistir en que la empresa quedará con un "gran parque tecnológico ocioso en materia de búsqueda de petróleo, que podría ser aprovechado por países productores del continente, en especial la Argentina".

Pidióse una reducción del impuesto al papel

BUENOS AIRES, 11. (NA). — La Asociación de Prensa Técnica Argentina (APTA) hizo hoy un "urgente llamado" a las autoridades para que el impuesto a la importación de papel para diario sea reducido al 10 por ciento, de acuerdo al programa arancelario de largo alcance aprobado por resolución 1634/78 del Ministerio de Economía.

En una declaración de 8 puntos, APTA propone como alternativa de última instancia que ese gravamen no supere el 20 por ciento como había sido previsto por el decreto 4400/79.

La declaración de APTA sostiene que "horas más que sombrías aguardan al periodismo" al señalar que, en juzgar por declaraciones oficiales, el total de impuestos y gravámenes sobre el papel para diarios se elevará al 67 por ciento, de los cuales el 45 por ciento corresponderá a derechos de importación; el 16 por ciento a la aplicación del Impuesto del Valor Agregado; 3 por ciento, de arancel consular; 3 por ciento, de servicios de estadísticas, amén del 12 por ciento sobre el valor de fletes marítimos".

El texto de la declaración es el siguiente: 1. Bajo los más variados gobiernos durante más de cien años, el papel para diarios estuvo exento de derechos de importación, con un breve interregno en el que rigieron aranceles mínimos (uno y dos centavos el kilo). La liberación total rigió ininterrumpidamente desde 1917 hasta agosto de 1970, cuando se aplicó un 10 por ciento como "fondo de contribución" para instalar una fábrica de ese insumo a expensas del periodismo nacional.

2. En toda la historia argentina, por consiguiente, ningún gobierno atacó tan duramente la libertad de prensa que, como tantas veces se ha dicho, no se agota en la mera circunstancia de la ausencia de censura previa. Como contrapartida, tampoco nunca los gobernantes exaltaron con mayor énfasis los beneficios de esa libertad, de lo que se infiere que una cosa es la que se declara y otra la que se practica.

3. La Constitución Nacional, a través de su artículo 32 incorporado en la Convención de 1860, prohibe establecer gravámenes que restrinjan la libertad de prensa, a la luz de la interpretación que surge de las claras palabras del miembro informante, Dr. Vélez Sársfield, con el aval de Sarmiento, Mitre,, Mármol, Obligado, Barros Pazosy y Domínguez, entre otros eminentes ciudadanos que honraron al país.

4. Hay una patente inelegancia en la actitud del actual gobierno, que elabora una amplia política arancelaria de corte liberal, incluso para artículos prescindibles y suntuarios, desprotegiendo industrias que anuncian su pronto derrumbe, y autoprotege desmedidamente aquellas en la que es parte, asociado a tres diarios metropolitanos cuyo peso político, es de prever, gravitó en el field de la balanza. Ha olvidado que el país no termina en la avenida General Paz, y que el tradicional localismo provinciano se inclina hacia sus propios medios, que el coro unánime se manifestaron severamente contra este impuesto.

Evidentemente, las simpatías que despertó el gobierno al liberarnos de un régimen caótico, se verán sensiblemente debilitadas en esos medios, que conforman el 98 por ciento del periodismo nacional.

5. Sorprende que en un problema en el que todas las entidades periodísticas habían solicitado la nulidad del contrato entre el Estado y Papel Prensa S.A., por violarse las normas que rigen las adjudicaciones de esa envergadura y establecerse una industria monopólica, con la añadidura del incumplimiento por parte de dicha empresa de la mayor parte de las condiciones fijadas en aquel objetado contrato, se tome una decisión drástica en favor de Papel Prensa S.A., sin que haya pronunciamiento firme en aquel recurso, en el que debía expedirse el señor procurador general del tesoro.

6. Ninguna política arancelaria es coherente si grava la materia prima cuya elaboración da lugar a los procesos industriales, en tanto libera de derechos el producto elaborado, como ocurre con el papel y los diarios impresos. El periodista de frontera se verá compelido a hacer imprimir sus diarios en los países vecinos, en perjuicio de la industria gráfica autóctona.

7. Bajo el actual gobierno, horas aún más sombrías aguardan al periodismo, porque según ha trascendido por declaraciones oficiales, a mediados de año se recargará el papel aplicándole el 16 por ciento del Impuesto al Valor Agregado, con lo que el total de impuestos se elevará al 67 por ciento computándose 45 por ciento de derechos, 16 por ciento por IVA, 3 por ciento de arancel consular y 3 por ciento de servicios de estadísticas, amén del 12 por ciento sobre el valor del flete marítimo.

8. Además, la disposición que somete al papel de diarios con tan alto tributo como el actual al régimen de comprobación de destino, es absurda porque ese sistema, en toda la historia aduanera, sólo se aplica a las mercaderías libres de derechos o con un exiguo derecho en razón de un destino especial que la ley quiere proteger, nunca a las mercaderías con elevados tributos, como es este caso.

Por estas breves consideraciones, la Asociación de la Prensa Técnica Argentina, APTA, institución sin fines de lucro fundada en 1949, que agrupa al periodismo técnico, científico y especializado, hace un urgente llamado a las autoridades pertinentes para que el impuesto al papel de diario sea reducido al 10 por ciento, como lo establece el programa arancelario de largo alcance aprobado por resolución 1634/78 del Ministerio de Economía o, en última instancia, al 20 por ciento como había sido previsto como suficiente protección de la industria de que se trata por decreto 4400/9.

Aumentaron las tarifas de transporte y aéreas

Regirán desde la cero hora del próximo martes

BUENOS AIRES, 11 (Télam). - La secretaría de Transporte y Obras Públicas actualizó las tarifas de los servicios de autotransporte público de pasajeros, que tendrán vigencia a partir de la cero hora del próximo martes, fijando el boleto mínimo del transporte urbano en 350 pesos (el actual es de 300).

Los servicios de media y larga distancia aumentarán a 7500 y 900 pesos respectivamente.

El reajuste tarifario, explica el comunicado, "tiende a mantener el equilibrio entre los ingresos y costos de la prestación, compatibilizando los requerimientos empresarios para una adecuada gestión económico-financiera de la actividad, con el objeto de no inducir presiones inflacionarias o factores de desequilibrio".

Los aumentos fueron autorizados por la resolución Nº 1443 del Ministerio de Economía.

Servicios aéreos

Un aumento de un seis por ciento promedio en las tarifas aéreas para servicios regulares de cabotaje de pasajeros y de cargas, fijó hoy la Dirección Nacional de Transporte Aéreo Comercial.

Los nuevos valores entrarán en vigencia a la cero hora del proximo martes.

Cuadros tarifarios

Para el autotransporte de las líneas de distrito federal se fija un boleto mínimo de 350 pesos de 3 a 6 kilómetros; 450 pesos de 6 a 12 kilómetros y 600 pesos de 12 a más kilómetros.

Para las líneas suburbanas, grupo I, se establece también un mínimo de 350 pesos; de 3 a 6 kilómetros, 450 pesos, de 6 a 9 kilómetros, 550 pesos; de 9 a 18 kilómetros, 700 pesos; de 18 a 27 kilómetros 850 pesos; de 27 a 36 kilómetros, 1.000 pesos; de 36 a 45 kilómetros, 1.100 pesos y 45 o más, 1.200 pesos.

Para las líneas suburbanas del grupo II se fija un mínimo de 750 pesos, en la terminal de 242 pesos y una base pasaje por kilómetro de 421,78 pesos. En cuanto a las líneas interurbanas se fija un precio en la terminal de 330 pesos.

Para los servicios de larga distancia se fijó un mínimo de 900 pesos; los servicios al sur del río Colorado se establece un mínimo de 450 pesos.

Por otra parte para las líneas con servicio a hipódromos de Palermo, San Isidro y La Plata, se fija un mínimo de 715 pesos; para las líneas de temporada se establece un mínimo de 350 pesos; para los servicios de encomienda y exceso de equipaje de 600 pesos y el boleto escolar único será de 250 pesos.

CAMBIO Santiago SA
Rafael E. Rodríguez
PESOS CHILENOS
HORARIO CORRIDO DE 8 A 21
HOY Y TODOS LOS SABADOS

La Argentina y Bolivia fijarían precio para la venta del gas natural

LA PAZ, 11 (Télam-ANSA). — El senador Fernando Baptista reveló que Bolivia y Argentina podrían conformar una especie de "OPEP" para fijar las condiciones en que ambos países venderán el gas natural a los vecinos Brasil, Chile, Uruguay y Paraguay.

Baptista formó parte de la delegación que a fines de diciembre pasado negoció en Buenos Aires un incremento del precio del gas boliviano que desde 1972 compra la Argentina.

Al informar de esas negociaciones al senado boliviano, Baptista dijo que en Buenos Aires se había mencionado la posibilidad de conformar un organismo que estableizca los precios del gas que ambos países venderían a sus vecinos.

Argentina posee actualmente 20 billones de pies cúbicos de gal natural como reservas probadas y Bolivia se aproxima a los 7 billones.

Brasil se interesa desde 1974 en la compra del gas natural boliviano y desde diciembre pasado en la del gas argentino, en tanto que Paraguay y Uruguay adelantan gestiones para lo mismo.

Buenos Aires

LA PLATA, 11. (Télam). — Se efectuó hoy el sorteo de la lotería de la provincia de Buenos Aires, cuyo primer premio de 1.050 millones correspondió al número 2.641.

Los premios de pizarra, veinte en total, son:

2641	.. $	1.050.000.000
25665	.. „	90.000.000
37291	.. „	37.500.000
38813	.. „	18.000.000
39243	.. „	9.000.000
1795	.. „	4.200.000
31952	.. „	4.200.000
29584	.. „	2.400.000
34960	.. „	2.400.000
40828	.. „	2.400.000
4206	.. „	1.200.000
9617	.. „	1.200.000
10406	.. „	1.200.000
12065	.. „	1.200.000
17352	.. „	1.200.000
26214	.. „	1.200.000
35505	.. „	1.200.000
37731	.. „	1.200.000
40626	.. „	1.200.000
41820	.. „	1.200.000

Mendoza

En el sorteo realizado anoche por el Banco de Previsión Social resultaron favorecidos en la quiniela oficial de Mendoza, los siguientes números:

1º	Premio	084
2º	„	192
3º	„	288
4º	„	700
5º	„	885
6º	„	468
7º	„	483
8º	„	130
9º	„	135
10º	„	103
11º	„	138
12º	„	221
13º	„	327
14º	„	046
15º	„	188
16º	„	677
17º	„	638
18º	„	060
19º	„	592
20º	„	505

Mercado cambiario

BUENOS AIRES, 11 (Télam). — Cotizaciones de divisas en el Mercado Libre de Cambios al cierre de operaciones del día 11:

LIBRA ESTERLINA	$	3.681,17	$	3.703,52
DOLAR ESTADOUNIDENSE	„	1.631,00	„	1.633,00
FRANCO FRANCES	„	404,32	„	407,70
LIRA ITALIANA	„	2,03	„	2,05
PESETA CUENTA "A"	„	24,63	„	25,23
PESETA CUENTA "B"	„	24,63	„	25,39
MARCO ALEMAN	„	949,08	„	955,12
MARCO FINLANDES	„	440,86	„	446,03
FLORIN HOLANDES	„	859,05	„	864,54
FRANCO BELGA (Fin.)	„	56,60	„	57,08
FRANCO BELGA (Conv.)	„	58,31	„	58,74
FRANCO SUIZO	„	1.032,91	„	1.039,47
YEN	„	6,91	„	6,96
DOLAR CANADIENSE	„	1.399,56	„	1.407,37
ESCUDO PORTUGUES	„	32,54	„	33,66
CORONA DANESA	„	303,20	„	306,14
CORONA NORUEGA	„	331,26	„	334,32
CORONA SUECA	„	393,56	„	396,89
CHELIN AUSTRALIANO	„	131,70	„	133,25

Cayó en el Atlántico un avión Cessna con un deportista a bordo

BATON ROUGE (Luisiana), 11 (UPI). — Un avión particular en el que viajaba el entrenador jefe del equipo de fútbol americano de la Universidad Estatal de Luisiana, Robert E. "Bo" Rein, misteriosamente desviado en un vuelo que debía durar 40 minutos, ascendió a 12.000 metros y viajó 2.500 kilómetros antes de precipitarse hoy al Atlántico cerca de Langley, en Virginia, presumiéndose que tanto el deportista como el piloto murieron.

Funcionarios del servicio de guardacostas dijeron que una mancha de aceite encontrada a unas 40 millas de la costa probablemente indicaba el lugar donde cayó el avión, pero no había signos de Rein o del piloto, informó Paul Manasseh, director de deportes de la universidad.

Manasseh dijo que Rein, de 34 años, que estaba en un viaje de búsqueda de jugadores, estaba en ruta desde Shreveport a Baton Rouge, un vuelo que normalmente toma 40 minutos. Iba de pasajero en el avión piloteado por Leu Benscotter. El aparato pertenecía a una empresa de esta ciudad.

El avión, un Cessna 441, debía aterrizar en Baton Rouge anoche, pero cambió de rumbo hacia el noreste en dirección a Memphis y comenzó a escender, señaló Manasseh.

"Presumimos que el avión esba en piloto automático, que algo le sucedió al piloto (humano) y el aparato continuó volando por sí mismo", dijo un vocero de la administración federal de Aviación en Washington.

Unión

(Viene de la Pág. 1ª)

derechos humanos, posible ayuda militar y apoyo al reclamo argentino sobre las islas Falkland (Malvinas) controladas por Gran Bretaña, Carter respondió: "No hay tratos posibles".

El vocero expresó que "no quería pensar que el gobierno argentino está hipotecando ninguna política sobre semejante base en una cuestión de tanta importancia para todo el mundo, un asunto que involucra la agresión de una gran potencia contra un país pequeño. La Argentina, no menos que una cantidad de otros estados, debe entender que lo que se encuentra en juego va más allá de las diferencias en cuestiones bilaterales entre ese país y Estados Unidos. En cualquier caso, no hay tratos posibles. Estados Unidos ha seguido teniendo relaciones cooperativas con la Argentina en algunas áreas, aun cuando hemos tenido diferencias en otras. Esperamos que eso continúe".

Asimismo, al preguntársele sobre la posibilidad de que Brasil, que es un importante exportador de soja, continúe sus ventas a la Unión Soviética, Carter expresó: "Cuando se tomen acciones hablaré de aquellas que sirvan para socavar el embargo que hemos anunciado. Pero hasta entonces, este gobierno va a operar en base a la suposición de que quienes viven en este mundo no compensarán de buena gana a los imperialistas (soviéticos) y no consentirán voluntariamente a la agresión (contra Afganistán) haciendo negocios como de costumbre. Veremos si eso es una esperanza o la realidad".

Fueron dadas a conocer las nuevas escalas de sueldos para bancarios

BUENOS AIRES, 11 (NA). — El Poder Ejecutivo dió a conocer hoy las nuevas escalas de remuneraciones con retroactividad al primero del corriente para el personal del sistema bancario oficial, fijando para el gerente general del Banco Central un sueldo mensual de 3.512.587 pesos.

En cuanto a los gerentes generales de las otras entidades del sistema bancario oficial (Banco de la Nación, Banco Nacional de Desarrollo, Banco Hipotecario Nacional y Caja Nacional de Ahorro y Seguro) la remuneración mensual a partir del 1º de este mes fue fijada en 3.193.261 pesos.

Algunos de los nuevos sueldos en el Banco Central son los siguientes: subgerente general, 3.432.587 pesos; gerente departamental, 3.098.532 pesos; gerente principal 3.199.156 pesos.

Las escalas inferiores, por otra parte, corresponden en forma decreciente por año para el cuerpo de ordenanzas, desde 19 años de antigüedad, con una remuneración de 322.100 pesos, hasta el inicial de 231.705 pesos.

Para el subgerente general del Banco de la Nación se fijó un sueldo de 3.120.172 pesos, y para el gerente departamental de 2.816.847 pesos. En esa entidad el sueldo de ordenanza inicial será de 231.705 pesos, y el de cadete inicial, de 172,160 pesos.

El subgerente general del Banco Hipotecario percibirá un haber mensual de 3.120.172 pesos, y el gerente departamental 2516.847. El de ordenanza inicial será de 221.705 pesos.

El subgerente general de la Caja de Ahorro percibirá una remuneración de 3.120.172; para el gerente departamental se fijó in sueldo de 2.816.847 pesos. Los sueldos iniciales son para un ordenanza, de 231.709 y para el cadete, de 162.170 pesos.

Señor empleador:
CUMPLA EN TERMINO CON SUS APORTES PREVISIONALES
Realizando el pago de las obligaciones previsionales, Usted contribuye al progreso de la comunidad. Y el Estado se lo reconoce. Pero la evasión de este deber ocasiona un grave perjuicio social. Por eso la DIRECCION NACIONAL DE RECAUDACION PREVISIONAL controla estrictamente su cumplimiento, sancionando severamente a los evasores. Benefíciese cumpliendo.
PAGUE EN TERMINO DEL 1º AL 15 Y EVITARA RECARGOS
dnrp MINISTERIO de BIENESTAR SOCIAL de la NACION
Secretaría de Estado de Seguridad Social
Dirección Nacional de Recaudación Previsional

VACACIONES 1980
MAR DEL PLATA
HOTELES DE CATEGORIA-ZONA CASINO
COMIDAS A LA CARTA
EXCURSIONES
VIAJES EN CONFORTABLES BUSES DE TAC
ENERO Y FEBRERO desde $ 470.000
SALIDAS SEMANALES
NECOCHEA
HOTELES DE PRIMERA EN
LAS PLAYAS MAS LINDAS DEL PAIS
VIAJE IDA Y VUELTA 11 DIAS TOTAL
ENERO Y FEBRERO desde $ 388.000
CARLOS PAZ
BARILOCHE
FINANCIACION TOTAL, TARJETAS CONOCIDAS
ANTICIPESE A LOS AUMENTOS
anotese YA!
TAC TURISMO
SARMIENTO 80 TEL. 240740 DNST 0857/73 MENDOZA

Fidel Castro reforzó sus poderes en el gobierno

Cambió a la mayoría de sus ministros en aparente medida para sacar a Cuba de la crisis económica

MEXICO, 11 (UPI). — El presidente de Cuba, Fidel Castro, se hizo cargo del control directo de las Fuerzas Armadas y de otras tres ramas del gobierno, y cambió a la mayoría de los ministros para tratar de sacar al país de la peor crisis económica que ha sufrido desde la instalación del régimen marxista, según un despacho transmitido por la agencia cubana Prensa Latina.

"Desde hace algunos meses los líderes de la Nación han venido teniendo dudas sobre el funcionamiento no siempre efectivo de algunos organismos del gobierno", dijo el despacho.

Según el anuncio, Castro, que antes del cambio no tenía funciones de gobierno específicas fuera de la presidencia del Consejo de Estado, "estará" a cargo directo de los Ministerios de las Fuerzas Armadas, Gobernación, Salubridad y Cultura".

Su hermano Raúl, que hasta ahora era ministro de las Fuerzas Armadas, colaborará con las disposiciones, decía el despacho, sin especificar si Raúl ha sido destituido como ministro.

Prensa Latina dijo que fueron designados nuevos ministros de Industrias Básicas, Industria Azucarera, Agricutura, Industrias Ligeras, Industria Pesquera, Industria del Acero, Comercio Exterior, Justicia y Educación, así como en el Consejo de Estado para el Trabajo y Seguridad Social, y el Instituto Nacional del Turismo.

Recientemente el propio Raúl reconoció que Cuba estaría en la bancarrota si no fuera por la gran ayuda que recibe de la Unión Soviética que se calcula que ahora es de nueve millones de dólares diarios.

Los aumentos de precios de los tradicionales productos de exportación de Cuba, azúcar, tabaco y café, no han podido mantener el paso para compensar la inflación en los países industrializados, a los que compra la mayoría de sus importaciones.

Cuba sigue importando gran parte de sus alimentos básicos, principalmente arroz, frijoles y carne.

A pesar del estricto racionamiento, con frecuencia hay escasez de esos artículos.

El despacho de Prensa Latina dijo que la revolución marxista de Cuba ha logrado crear "un sistema económico, político y social sin paralelo en América Latina, que ofrece muchos ejemplos de progreso realizado".

"Sin embargo, en el camino del desarrollo se han presentado y todavía existen deficiencias con las que se enfrenta y resuelve el pueblo.

"La situación interna de Cuba en los últimos meses refleja deficiencias administrativas y síntomas de debilidad en la disciplina de trabajo de algunos sectores", explicó el despacho.

Convócase a conscriptos licenciados

BUENOS AIRES, 11. (Télam). — Los soldados conscriptos que revistan en la Brigada de Infantería IX y Agrupación Santa Cruz que se encuentran en uso de licencia, y que fueron trasladados por vía aérea desde Río Gallegos a Palomar, deberán presentarse para el regreso a sus unidades de origen.

El Comando en Jefe del Ejército informó que los mencionados conscriptos deberán presentarse el próximo jueves a las 8 en la base aérea militar El Palomar para ser trasladados por vía aérea a sus respectivas unidades.

Una tempestad de nieve y fuertes vientos causaron 12 muertes en la Unión

PORTLAND, Oregón, EE.UU. 11. (Télam-AFP). — Doce personas perecieron, directa o indirectamente a causa de tempestades de nieve, lluvias y fuertes vientos que, desde el miércoles azotaban el noroeste de Estados Unidos, o se abatían sobre el sur de California y Hawaii.

Más de un centenar de embarcaciones zozobraron, en los estados de Oregón y Wáshington. Numerosos tejados quedaron destruidos. En Portland, la tempestad privó de electricidad a más de 85.000 hogares, mientras en el sur de California dos mil abonados carecieron de fluido eléctrico, debido a lluvias torrenciales.

En Oregón, el alcalde de Portland declaró el estado de urgencia limitado. Las escuelas de la ciudad cerraron sus puertas y el aeropuerto internacional dejó en funcionamiento una sola pista. En ese mismo Estado, dos personas murieron, debido a accidentes provocados por la nieve. Otra fue dada por desaparecida.

En Hawaii, el viento provocó numerosos estragos materiales y víctimas. Dos personas murieron al estrellarse su avión. Un electricista pereció electrocutado, mientras reparaba una línea. Un médico falleció al caerle encima un árbol y un hombre fue aplastado por los escombros de su casa derrumbada, mientras otra persona halló la muerte en un accidente de tráfico, provocado por la tempestad.

En el estado de Wáshington, por último, un automóvil atropelló y mató a un hombre, mientras una anciana de 79 años, que vivía en Woodland, fue descubierta por los socorristas sepultada bajo la nieve, en las inmediaciones de su casa, indicó la policía local.

Intensifica Chile la búsqueda de petróleo

Avanzan las tareas en la región austral

SANTIAGO (Chile), 11 (U.P.I.). — El ministro de Minería, contralmirante Carlos Quiñones, reveló que la exploración petrolífera avanza sin contratiempos en la región austral y dijo que el Estado chileno espera conocer a fines de marzo próximo el resultado de las prospecciones en la plataforma marina frente a la isla de Chiloé.

El área donde empresas concesionarias extranjeras intensifican la búsqueda de petróleo se extiende entre los paralelos 42 y 55, entre el golfo de Ancud, por el norte y el Cabo de Hornos, por el extremo sur.

El mismo personero del gobierno dijo que frente a Chiloé se perforan dos pozos y que si las prospecciones son positivas, se harán los estudios pertinentes para iniciar la eventual explotación de aquellos yacimientos.

Quiñones añadió que si en la búsqueda surge petróleo, las empresas concesionarias extranjeras que tienen a su cargo estas exploraciones podrán suscribir contratos de explotación con el Estado chileno, dando prioridad de abastecimiento para Chile, "a precios similares a los cobrados en el golfo Pérsico por Arabia Saudita".

Informó también que frente a Chiloé se ha perforado un pozo de 3.000 metros bajo el fondo del mar, denominado Lacuy Nº 1, y que a 240 kilómetros al sur de esta perforación se abrirá un segundo pozo, frente a la desembocadura del canal Darwin.

Las exploraciones en esa zona son ejecutadas por la firma Atlantic Richfield, que utiliza el "Danwood Ice", un barco danés de 183 metros de eslora y con 90 tripulantes especializados en estas faenas, y que también dispone de un helipuerto a popa para facilitar las operaciones.

El ministro Quiñones afirmó que, en cuanto a Chile se refiere, "en realidad, las posibilidades de abastecimiento de petróleo en el futuro están en zonas distintas al Estrecho de Magallanes".

Añadió que el área del Estrecho está en actual explotación y sus reservas completamente determinadas.

Junto a la misma "Atlantic Richfield", que explora la plataforma marina frente a Chiloé, otras empresas concesionarias, la "Phillips Petroleum" y la "Amerada Hess" dijo Quiñones, realizan prospecciones submarinas entre la boca occidental del Estrecho de Magallanes y Cabo de Hornos.

En la actualidad, según describió, las exploraciones en la última área citada se encuentran en una fase de indagaciones sísmicas para determinar las zonas más promisorias. Los trabajos proseguirán durante todo 1980 y se cree que consumirán parte del próximo año.

A fines de 1979, Chile incorporó a su producción de petróleo el pozo submarino de "Spiteful", en el extremo sur, que se unió al yacimiento de "Ostión", mar afuera, ya produciendo crudo hace varios meses.

Con estas perforaciones en explotación, el país ha logrado aumentar su producción interna de petróleo, al punto que con esta cubre un 30 por ciento sus necesidades internas de combustible. Hasta antes de que los dos pozos fuesen explotados, Chile producía un 25 por ciento del petróleo que necesita para el consumo interno.

Fuentes oficiales revelaron hace poco que en 1979, el gobierno había invertido más de 700 millones de dólares en la adquisición de petróleo en el exterior, para satisfacer su demanda interna.

También se dijo que la misma cantidad de petróleo comprada el año pasado, había sido adquirida en 1978 con el gasto de poco más de 348 millones de dólares.

Harold Brown visitará la base de la flota de mar de China Oriental

SHANGAI (China), 11 (UPI).— El secretario de Defensa de Estados Unidos, Harold Brown, llegó hoy a esta ciudad, que es la más grande de China, para iniciar una visita a la gigantesca base de la flota del mar de la China Oriental, en la última parte de su visita de nueve días a este país.

Brown, el primer secretario de Defensa de Estados Unidos que visita China desde el triunfo de la revolución comunista, en 1949, llegó a Shangai desde Wuhan, ubicada unos 480 kilómetros aguas arriba, siguiendo el curso del río Yang Tse.

Brown recorrerá la base y una planta de máquinas-herramienta, y partirá hacia Wáshington el domingo.

El funcionario estadounidense viajó a este país para iniciar contactos entre las fuerzas armadas de Estados Unidos y China, por coincidencia inmediatamente después de la invasión armada soviética a Afganistán.

A pesar de que denunció la movilización del Kremlin, Brown insistió en que el contacto militar entre China y Estados Unidos no está dirigido contra la Unión Soviética.

Antes, en Pekín, el vicepremier ministro Deng Xiaoping había pedido una alianza semejante.

En sus conversaciones con Brown, Deng, que es también jefe del estado mayor conjunto del ejército de liberación del pueblo, pidió que "todos los países se unan y consideren seriamente la política global de expansión de la Unión Soviética".

En Wuhan, Brown recorrió el enorme astillero de Wuchang, dirigido por la señora Lin Pu, madre de dos hijos.

La directora del astillero, que tiene bajo sus órdenes a 8.700 trabajadores, se reunió con el secretario de Defensa estadounidense a su llegada. El astillero de Wuhan es el complejo militar más avanzado que los estadounidenses hasta el momento en su gira.

"A excepción de un par de astilleros estadounidenses muy avanzados, éste muestra niveles de técnica de construcción muy similar a los de Estados Unidos", comentó Brown.

El secretario de Defensa fue guiado durante la visita por el jefe de ingenieros, Jiang Dajin, que se graduó en el Instituto de tecnología de Massachusetts, en 1946, y habló con él en perfecto inglés.

Colombia: hubo más denuncias sobre torturas

BOGOTA, 11 (UPI). — El suboficial de la Fuerza Aérea Colombiana (FAC), Germán Pinzón, asilado en la embajada de Costa Rica, revivió el archivado debate sobre presuntas torturas y acusó a varios oficiales de supuestas irregularidades contra presos políticos.

Pinzón Sora, que se asiló el 2 de enero alegando presunta persecución por parte del servicio de inteligencia de la FAC, en una entrevista al semanario político de izquierda "Alternativa", dice que "más de 150 personas han sido torturadas" en la base militar de Palenquero, en la región de Caldas.

"Yo fuí seleccionado para hacer parte del grupo de torturadores, pero me negué y le dije al coronel (que no identifica) que no estaba de acuerdo con ellos, que no me constaba que las personas detenidas fueran guerrilleras, y esta negativa que costó 10 días de cárcel" dice.

Pinzón Sora agrega que varios oficiales, a quienes nombra, están presuntamente implicados en la muerte del acaudalado hacendado José Cicente Camelo, ocurrida el 25 de julio de 1979 en la base aérea Germán Molano, en la población de la Dorada.

Crece en Ecuador la ola de agitación estudiantil

Acusan a un policía por la muerte de un joven

QUITO, 11 (UPI). — El teniente de policía Wáshington Carrillo Mesa fue detenido hoy acusado de ser el autor de los disparos que ayer causaron la muerte de un estudiante.

Una filmación de televisión dejó en claro que fue un agente de la policía el que disparó durante las manifestaciones.

Oficialmente se informó que fue identificado el teniente Carrillo y trasladado al penal García Moreno.

Admisión del gobierno

QUITO, 11 (UPI). — Una película captada y transmitida por la televisión local obligó al gobierno ecuatoriano a cambiar de criterio y aceptar que fue un miembro de la policía el autor del disparo que causó ayer la muerte del estudiante Patricio Hermann, durante los disturbios ocurridos en esta capital.

Los incidentes se originaron en protestas estudiantiles por la carrera alcista de los precios y adquirieron mayores proporciones tras la muerte del joven de 19 años, hijo de un conocido comerciante de esta capital.

Luego de ver la filmación, el ministro de Gobierno, Roberto Dunn Barreiro, concurrió personalmente al Canal 8 —el que transmitió la película— y anunció que el agente será identificado y sancionado severamente.

El estudiante Hermann, de sexto año del colegio Mejía, falleció ayer en la mañana tras recibir un impacto de bala en el corazón mientras se encontraba en un patio de su plantel.

Inicialmente el ministro Dunn expresó su convicción de que la policía nada tuvo que ver con la muerte del estudiante, "ya que tenía orden de no usar armas de fuego".

El ministro hizo sus primeras declaraciones en la tarde y en ellas acusó al Movimiento Popular Democrático (MPD) por los incidentes ocurridos anteayer en esta ciudad. Sostuvo que la bala que causó la muerte al estudiante Hermann no corresponde a la dotación policial.

Pero la película del Canal 8 de esta capital no dejó duda alguna sobre los autores. Se vio claramente a tres policías apostados en una casa frente al patio del plantel. Uno de ellos realiza disparos con su fusil y poco después cae el estudiante.

La espectacular e inesperada filmación llevó al ministro Dunn a concurrir al Canal 8 y aceptar la responsabilidad policial en la muerte del estudiante.

Desde el mismo canal, el ministro ordenó anoche la libertad de todos los estudiantes detenidos y pidió que haya paz y calma en la ciudad.

"Los policías que efectuaron disparos no obedecieron la orden de no usar armas", dijo.

Solicitó a los ciudadanos "tener confianza en este gobierno, que investigará y llevará hasta sus últimas consecuencias al culpable de este crimen".

La muerte del estudiante Hermann provocó ayer nuevas manifestaciones en toda la ciudad. Los estudiantes bloquearon las calles y por la noche incendiaron neumáticos.

El ministro de Educación dispuso que cesen las clases en todos los planteles y destituyó al rector del colegio Mejía, Edwin Guerrero, por haber firmado un comunicado contra el gobierno.

Los estudiantes lanzaron gritos contra el presidente Jaime Roldós y contra Dunn, acusándoles de la muerte del estudiante.

Los incidentes se iniciaron el miércoles y continuaron con más fuerza ayer.

Josip Broz Tito se encuentra bajo terapia intensiva

BELGRADO, 11. (UPI). — Los médicos están aplicando al presidente Josip Broz Tito un "tratamiento intensivo" pero no especificado por una enfermedad que ha sido descripta por el cardiocirujano norteamericano Michael Debakey como una "obstrucción circulatoria", según dijo hoy un anuncio oficial.

Tito, de 87 años, permaneció dos días en un hospital a comienzos de este mes, sometido a exámenes por "problemas en los vasos sanguíneos de las piernas", dijeron las autoridades yugoslavas.

Desde el 5 de enero, el anciano estadista está bajo tratamiento en su retiro montañoso de Brdo Kod Kranja, en el noroeste de Yugoslavia.

La realización de las elecciones trató el Congreso de Bolivia

LA PAZ, 11 (UPP). — El Congreso comenzó a debatir hoy si las elecciones previstas para julio serán generales o sólo presidenciales, en medio de una gran expectativa popular.

Hasta el momento la centrista alianza del movimiento nacionalista revolucionario (N.M.N.), que es mayoría, rechaza la primera opción, pese a las presiones de organizaciones sindicales y políticas de izquierda.

Observadores periodísticos advirtieron sin embargo un resquebrajamiento en la unidad del frente en relación al tema, tras la amenaza de la poderosa Central Obrera Boliviana (COB) de realizar "acciones de hecho" si persiste la negativa.

Los cinco diputados socialistas renunciaron el miércoles al parlamento, para sumarse a "la lucha popular" en favor de elecciones generales.

Según las organizaciones sindicales y políticas de izquierda, es poco probable que la alianza del MNR, cuyo líder es el ex presidente Víctor Paz Estenssoro, pueda volver a obtener la mayoría parlamentaria en nuevas elecciones.

En los comicios generales de 1979, el MNR quedó segundo en la votación, tras de la Unidad Democrática y Popular (UDP) del ex presidente Hernán Siles Zuazo, pero un singular sistema de representación parlamentaria le dio mayoría de bancas.

La izquierda afirma que si el Congreso no aprueba la realización de elecciones generales, el golpe militar se concretaría en muy poco tiempo.

Los militares han negado en varias ocasiones que estén conspirando, pero el fantasma del golpe continúa acechando a los bolivianos, que han soportado no menos de 180 alzamientos militares en su vida republicana, que comenzó en 1825.

Kuwait reducirá su producción de crudo

La medida se tomará desde abril y tendría como fin mantener la escasez del combustible

KUWAIT, 11. (UPI). — El jeque Alí Khalifa As-Sabah, ministro de petróleo de Kuwait, anunció hoy que su país reducirá su producción de crudo en medio millón de barriles diarios a partir de abril de 1980, lo que según los expertos serviría para mantener la escasez del petróleo y altos los precios, informó hoy la agencia de noticias del golfo.

Kuwait produce en estos momentos unos 2.000.000 de barriles de petróleo diarios.

El ministro predijo que los precios continuarán aumentando gradualmente y que no se congelarán a los niveles actuales.

Según dijo As-Sabah, su país aumentó su producción el año pasado debido a la escasez en el mercado mundial.

Kuwait llegó a extraer hasta 2,2 millones de barriles de petróleo diarios durante algún tiempo en 1979, alrededor del diez por ciento más de la producción que los expertos nacionales consideran prudente.

Kuwait tiene capacidad para producir hasta 3,2 millones de barriles de petróleo diariamente.

El ministro dijo que Kuwait se mantendrá alerta a las condiciones del mercado, para regular su producción de acuerdo con el mismo.

El año pasado su país quiso reducir su producción para extender el tiempo que le dure ese recurso no remplazable, dijo As-Sabah.

Las exportaciones de petróleo representan el 80 por ciento de los ingresos del gobierno de Kuwait.

Si extrajera el petróleo a razón de 2 millones de barriles diarios, le duraría de 70 a 80 años.

Ese período podría extenderse en un 25 por ciento con la reducción a 1,5 millones de barriles diarios.

Como el precio del petróleo más que se duplicó en 1979, Kuwait puede ahora reducir su producción y todavía tener ingresos más que suficientes para sus gastos.

Uno de los factores que influyeron en la decisión de reducir la producción fue el excedente que se anticipa en el mercado, al reducir muchos países su consumo de petróleo por no poder hacer frente a los altos precios.

Breves nacionales

LA PLATA, 11 (Télam). — El intendente de La Matanza, coronel (R) Félix Camblor y el administrador general de Vialidad Nacional, ingeniero Gustavo R. Carmona, suscribieron hoy un convenio que incluye el proyecto y construcción de las obras de remodelación y ensanche de la Ruta Nacional Nº 3, desde la avenida General Paz hasta el límite del partido en Cañuelas.

CORDOBA: PRESUPUESTO OFICIAL

CORDOBA, 11 (NA). — En el boletín oficial de hoy se publicó la ley de presupuesto de gastos y cálculo de recursos de la provincia para el ejercicio 1980.

Tal como se había anticipado oportunamente, el instrumento resulta equilibrado previéndose erogaciones y recursos por un monto que asciende a 1.959.720.000.000 de pesos. El 36,4 por ciento de las erogaciones se destinan al área de Cultura y Educación.

LICITARAN EQUIPOS HIDRAULICOS

BUENOS AIRES, 11 (Télam). — La Empresa Hidronor S. A. recibirá el martes próximo los antecedentes de las firmas interesadas en ser precalificadas para intervenir en la licitación de los equipos de operación automática y telecontrol de la central hidroeléctrica Arroyito.

El acto se llevará a cabo a las 18, en las oficinas de Cipolletti, de Hidronor, y con esta licitación se cumple una etapa más en la concreción de la central mencionada —en plena construcción—, que integra la presa del mismo nombre que esa firma construyó a través del río Limay, a 26 kilómetros aguas abajo de El Chocón.

CADUCO IMPUESTO NACIONAL

BUENOS AIRES, 11 (NA). — La Junta Nacional de Carnes recordó hoy que el 31 de diciembre último caducó el impuesto nacional de emergencia a la producción agropecuaria, por lo que instó a la devolución de los importes si hubo retenciones a los productores.

En un comunicado de la Junta Nacional de Carnes se expresa que no se sancionó la prórroga de este impuesto y que "no corresponde retener el 4 por ciento de las operaciones realizadas a partir del 1º de enero".

El organismo oficial instó a los agentes de percepción del impuesto a devolver los importes mal retenidos.

El comunicado señala por último que "para el pago de los tributos a cargo de la Junta Nacional de Carnes los agentes de percepción podrán utilizar las anteriores boletas de depósito..

HOMOLOGAN ACUERDOS INTERNACIONALES

BUENOS AIRES, 11 (Télam). — La Secretaría de intereses Marítimos resolvió homologar desde el 1 de enero del corriente año hasta el 31 de diciembre de 1981 el acuerdo de pool Argentina-Lejano Oriente, que regula el tráfico desde todos los puertos argentinos hacia los puertos de las secciones IV (Hong Kong) y VII (Singapur, Malasia e Indonesia).

Dicho acuerdo, correspondiente a la conferencia de fletes de Lejano Oriente-Río de La Plata-Lejano Oriente, firmado el 29 de noviembre de 1969, incluye el transporte de todo tipo de carga embarcada y desembarcada en los puertos, que involucra el ámbito de dicho acuerdo.

Por otra resolución de la secretaría de Intereses Marítimos —publicada en el boletín oficial— se resolvió homologar desde el 1º de octubre de 1979 hasta el 31 de diciembre de 1981 el acuerdo de pool Argentina-Japón que regula el tráfico desde todos los puertos de la República Argentina hacia todos los puertos de Japón.

ACUARIO PARA NO VIDENTES

MAR DEL PLATA, 11 (Télam). — Las modificaciones introducidas al acuario del Museo de Ciencias Naturales de esta ciudad, posibilitan de ahora en más que el visitante pueda ambientarse en el lugar de una manera casi similar al panorama casi similar al panorama que observaría en las profundidades del océano.

Además, merced a modernas técnicas y a la labor que desarrollan acuaristas y taxidermistas locales, el establecimiento podrá ser visitado por no videntes, en una experiencia considerada única en el mundo.

Ese acuario surgió como una idea tentativa hace una década, y al iniciarse la presente los investigadores que allí se desempeñan han introducido variantes de concepción para la presentación de esta muestra que cuenta con una cuidadosa selección de especies de la región del país y de otros mares del mundo.

La adecuación aludida consiste en lograr juegos de luces y colores semejantes a los del fondo marino, que tanto se procedió al enmascarillado de las peceras rectangulares dispuestas en el lugar.

Dr. SCIPIONI

No atenderá su consultorio entre los días 20 de enero y 15 de febrero próximos POR VACACIONES

12|1|F|67078|15|1

PROTEJASE Y PROTEJA A LOS SUYOS

Señor trabajador, vigile estrictamente que se cumpla con los aportes previsionales, no admitiendo el pago de sus haberes si no se realizan los descuentos correspondientes. Continúe así amparado por un verdadero "seguro" para el futuro, y respaldo permanente para Usted y su familia. Impida la evasión, no se desproteja. Está en juego su seguridad y la de los suyos.

dnrp MINISTERIO de BIENESTAR SOCIAL de la NACION
Secretaría de Estado de Seguridad Social
Dirección Nacional de Recaudación Previsional

OFERTAS DE LA SEMANA

COSTELETAS $4.700 KG.
ASADO $3.100 KG.
POLLOS $3.950 KG.
JAMON CRUDO $14.500 KG.
LOMO FILET $6.950 KG.
PARRILLADA $1.980 KG.
FIAMBRE SURTIDO KG. $3.490
CHORIZOS $3.980 KG.
MORCILLA VALENCIANA $2.850 KG
MONDONGO HIGADO $980 KG.
PRE PIZZAS $890
QUESO CUARTIROLO $2.390 KG.

FRIGORIFICO REGIONAL andino s.a.

Venta al público: Avda. San Martín 1040 G.Cruz Tel. 222600
Para su mayor comodidad lo atendemos: Lunes a Viernes de 8.00 a 12.00 - 17 a 21.00 Sábados de 8.30 a 12.30 - 17 a 21 Domingos de 9.00 a 12.00

El sínodo de obispos de Holanda se iniciará el viernes en el Vaticano

CIUDAD DEL VATICANO, 11 (UPI) — Las reformas católicas liberales en Europa occidental y Estados Unidos serán cuestionadas cuando se inicie el viernes próximo el sínodo de obispos holandeses, indicaron hoy los participantes.

Entre los temas que se considerarán está la precitada caída en el número de fieles que practican los ritos de la iglesia y en la cantidad de ordenaciones sacerdotales en Holanda a partir de la introducción de las reformas liberales después del Concilio Vaticano Segundo, en 1965.

Otro tema que entrará en discusión será el hecho de que en la iglesia holandesa se permita a los hombres que dejan el sacerdocio para casarse que ejerzan como profesores en teología y como consejeros parroquiales, según dijeron los informantes.

Los detalles acerca del sínodo a puertas cerradas, que comienza hoy y continuará hasta el 26 de enero, fueron dados por el cardenal primado de Holanda, Jan Willebrands, y por el obispo Jozef Tomko, secretario general del Sínodo de Obispos del Vaticano.

"Los problemas en la iglesia holandesa no son esencialmente diferentes de los de la iglesia de otros países, especialmente en Europa occidental y Estados Unidos", le dijo Willebrands a los periodistas. "Es por eso que este sínodo ha producido un interés tan amplio en casi todo el mundo".

Willebrands, uno de los cardenales más liberales de la iglesia, defendió las reformas liberales instituidas bajo su conducción, especialmente contra las críticas originadas en dos obispos holandeses conservadores que han desencadenado un conflicto dentro de la iglesia de Holanda.

Los dos obispos, Jan Gijsen, de Roermond, y Adriaan Simonis, de Rotterdam, dijeron que las reformas liberales instituidas por sus colegas en los últimos 15 años fueron la ruina de la iglesia holandesa.

El Vaticano nombró a Gijsen como obispo de Roermond en 1972, a pesar de las protestas de clérigos y laicos holandeses que solicitaban un prelado más liberal.

Desde entonces, ha tratado de abolir las reformas liberales y pidió a sus colegas liberales obediencia incondicional al Vaticano.

Las disputas dentro de la iglesia holandesa serán resueltas eventualmente por el Papa Juan Pablo II, que es un reconocido conservador en materia teológica.

Al referirse a los posibles resultados del sínodo, Willebrans dijo que éste tendrá "repercusiones en todo el pueblo de Dios".

Entrevistaron a Estrada los mercantiles

BUENOS AIRES, 11 (NA). — Los máximos dirigentes de la Confederación General de Empleados de Comercio de la República Argentina entrevistaron hoy al secretario de Seguridad Social, Santiago de Estrada ,a quien plantearon temas relacionados con la ley de obras sociales y la clase pasiva, según se informó a través de un comunicado de esa organización gremial.

El comunicado señala que "la delegación sindical, encabezada por el secretario general, Mario Diego Cala Gómez, interiorizó al doctor De Estrada sobre distintos temas relacionados con el sector pasivo".

"Asimismo —añade— fueron analizados aspectos de la futura Ley de Obras Sociales en relación a la particular característica de la Confederación General de Empleados de Comercios y sus 357 filiales en todo el país y las distintas prestaciones que estas realizan".

ONU

(Viene de la Pág. 1º)

denaron hoy la invasión soviética a Afganistán y anunciaron su apoyo a una resolución pidiendo el retiro inmediato de las tropas extranjeras de esa nación musulmana.

El embajador de Kuwait, Abdalla Yaccoub Bishara, fue el primero en hablar cuando la asamblea general reanudó su debate de emergencia sobre la crisis en Afganistán y rechazó al nuevo gobierno de Kabul diciendo que "ningún gobierno puede reclamar legitimidad si es apoyado por tropas extranjeras".

Agha Shahi, el ministro de Relaciones Exteriores de Paquistán, el vecino de Afganistán, señaló que la "impresionante intervención soviética" sienta un peligroso precedente.

El embajador William Barton, de Canadá, rechazó el argumento de Moscú de que las tropas soviéticas fueron invitadas por el gobierno afgano a fines del año pasado para que lo ayudaran en su lucha contra la "agresión extranjera".

"Estas declaraciones son difíciles de reconciliar con los hechos, que demuestran que cerca de 100.000 soldados soviéticos, lo que es superior al total de las fuerzas disponibles para la defensa de Canadá, están en el país para rechazar a un "agresor extranjero que no está a la vista", señaló.

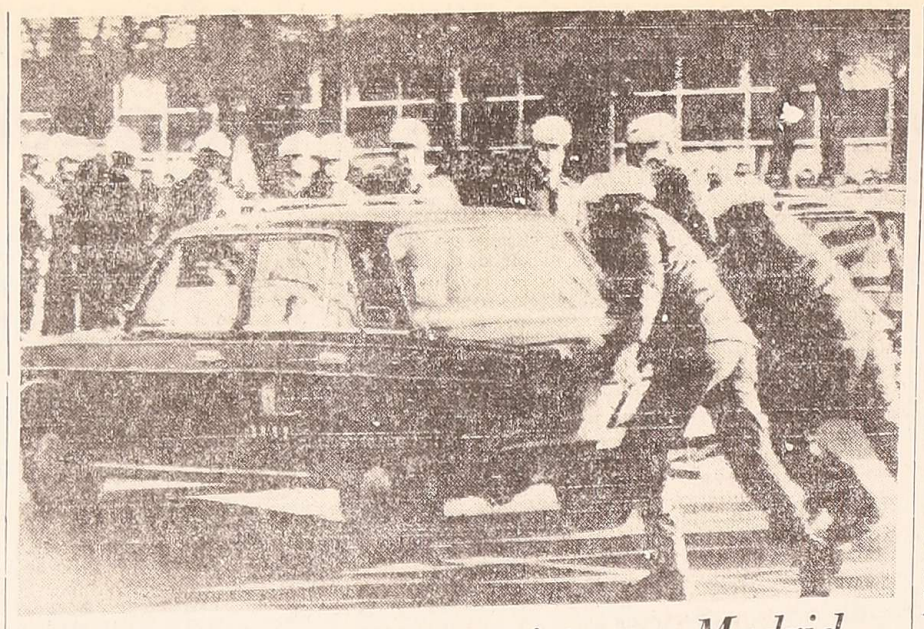

Conflicto con taximetristas en Madrid

La policía de Madrid tuvo que empujar ayer los taxis que fueron abandonados en los alrededores del Ministerio de Finanzas por los choferes que pedían que el gobierno les otorgue una subvención para compensar por el aumento del costo de la gasolina. (Radiofoto de UPI).

La Argentina, pieza clave

(Viene de la Pág. 1ª)

maíz americano estará 20 dólares más abajo del nuestro, de mantenerse las actuales condiciones del mercado, cabe suponer que haya países que le compre a Estados Unidos para derivar los embarques a la Unión Soviética o a cualquiera de sus países satélites, ya que en volumenes significativos, les quedaría un margen de ganancia interesante.

Importancia argentina

Las estimaciones del volumen exportable argentino, en medios locales vinculados con la actividad cerealera, consultados en estos últimos días por Télam, señalaban alrededor de 12 millones de toneladas de distintos granos, principalmente de maíz, lo que representa quizas más que el volumen real del embargo norteamericano a la URSS, que podría ser inferior a los 10 millones de toneladas.

La necesidades totales de los soviéticos fueron estimadas en más de 30 millones de toneladas y el volumen exportable argentino es de un tercio de esas necesidades, aunque, lógicamente, no todo será vendido a la Unión Soviética.

Estas cifras fueron confirmadas hoy en un despacho de la Agence France Presse (A.F.P.) donde se señala que "este país (Argentina) vendió totalmente sus disponibilidades de trigo, incluyendo un millón de toneladas a la Unión Soviética, pero las estimaciones de los expertos hacian ascender a un total de 12 millones de toneladas las próximas cosechas de maíz, soja y sorgo".

En un primer momento, el gobierno norteamericano destacó la importancia de la participación argentina en la medida, pero, a poco de conocer la decisión de nuestro país de no adherir a la misma, el Departamento de Estado cambió totalmente su postura, que ha mantenido en las últimas 48 horas, en el sentido de que no es gravitante en el embargo la producción argentina.

Sin embargo, nuevamente ahora los cables del exterior ponen de manifiesto la trascendencia que Estados Unidos otorga a la Argentina también en lo que hace a su capacidad de producción.

En tal sentido, el despacho citado precedentemente subraya que "fuentes del Departamento de Estado estaban desarrollando intensas presiones para modificar la actitud argentina" y que "las fuentes señalaron que en caso de mantener su decisión de continuar exportando a la Unión Soviética, Argentina podrá abastecer gran parte de las necesidades soviéticas de tales productos".

Más adelante se expresa que "fuentes del Departamento de Estado admitieron que existía preocupación en torno de la actitud argentina", lo que se contradice con la actitud hacia un país cuya producción parecía que no fuera importante y también se puntualiza uno de los aspectos claves del problema al expresar que "en caso de mantener su decisión de continuar con sus exportaciones a la Unión Soviética (tema que ya ha sido suficientemente explicitado por el gobierno argentino en su comunicado de la víspera) Argentina se erigirá en un abastecedor considerable de una de las principales necesidades de ese país (la URSS): los granos forrajeros para alimentar al ganado concluyeron las fuentes".

Ocuparon en El Salvador la embajada de Panamá

El titular de la sede diplomática y su colega de Costa Rica quedaron en el edificio como rehenes

SAN SALVADOR, 11 (UPI). — Miembros de las ligas populares 28 de Febrero ocuparon hoy la embajada de Panamá y tomaron como rehén al embajador David Terre y al embajador de Costa Rica, que en esos momentos se encontraba visitando a Terre.

La organización guerrillera, que afirma tener 10.000 miembros, exigió la liberación de los izquierdistas encarcelados en los últimos días a cambio de la libertad de los rehenes.

La policía dijo que hasta 20 militantes del grupo entraron a la sede diplomática diciendo que necesitaban una información y luego sacaron armas y apuntaron a los funcionarios que estaban allí.

No se supo exactamente cuántas eran las personas que habían dentro de la embajada en ese momento, además del embajador y de su colega costarricense, Alejandro Alvarado.

La toma se produjo alrededor de las 11 A.M. (17.00 GMT). La embajada se encuentra frente al ministerio de Cultura.

Este fue el primer incidente violento que ocurre desde que se formó esta semana pasada una nueva junta cívico-militar de gobierno en un intento por traer paz a esta nación centroamericana.

Reivindicaron la ocupación

SAN SALVADOR, 11 (Télam AFU). — El grupo trotskysta "Ligas Populares 28 de Febrero" (LP-28), que se apoderó hoy de la embajada de Panamá aquí, exige la liberación de tres de sus miembros detenidos.

Estos tres hombres fueron capturados por las fuerzas armadas en diciembre pasado cuando ocuparon una plantación de café cerca de Berlín, a 125 kilómetros al este de San Salvador.

Los guerrilleros del LP-28 tomaron como rehenes al embajador de Panamá, David Terre Ramos, a cuatro miembros del personal de la embajada —entre ellos una secretaria salvadoreña— y al embajador de Costa Rica, Alejandro Alvarado, que visitaba a su colega panameño en el momento en que se invadió el edificio.

El 28 de noviembre último, otro grupo de extrema izquierda, las "Fuerzas Populares de Liberación" (FPL) secuestró al embajador sudafricano en San Salvador, Archibald Dunn, que aún se encuentra secuestrado.

La superficie cultivada de tomate aumentó

BUENOS AIRES, 11 (Télam). — La primera estimación de la superficie cultivada con tomate de época para la campaña agrícola 1979/80, sería de 24.700 hectáreas para todo el país.

De acuerdo con los estudios realizados por el Servicio Nacional de Economía y Sociología Rural, dependiente de la Secretaría de Estado de Agricultura y Ganadería, el área de cultivo de tomate de época, habría superado en un 5 por ciento a la del ciclo anterior; pero inferior en un 7 y 0,6 por ciento, respectivamente, a los promedios del quinquenio y decenio últimos.

Mendoza que cubre el 30 por ciento del área total sembrada con tomate de época, presentaría un leve incremento del 2 por ciento en sus coberturas con respecto al año anterior.

No obstante cabe destacar que al realizarse las tareas de trasplante bajo condiciones climáticas adversas, estas cifras estarían sujetas a posteriores ajustes.

La provincia de Río Negro, que ocupa el segundo lugar en la distribución geográfica con el 22 por ciento del total cultivado en el país, evidenciaría un aumento del 17 por ciento con relación al año pasado.

Las siembras en directo y trasplantes se realizará en forma normal, pero la helada tardía del 8 de noviembre produjo pérdidas de plantas que por la existencia de plantines se estima será repuesta.

Los obispos alemanes criticaron duramente al teólogo Hans Kung

TUBINGA (Alemania Occidental), 11 (UPI). — Los obispos de Alemania Occidental dijeron hoy que Hans Kung, el controvertido teólogo suizo vetado por el Vaticano debido a sus enseñanzas en los seminarios, ha "creado confusión entre los creyentes".

Los obispos, en una declaración que será leída en los púlpitos el domingo, dijeron que Kung "propone teologías que en varios puntos se oponen a las enseñanzas obligatorias de la iglesia".

"El profesor Kung ha abierto interrogantes básicas de teología a muchos incrédulos, pero también ha creado confusión en muchos creyentes con sus puntos de vista" dice la declaración que será difundida a una cantidad estimada de 3.500.000 fieles.

La sagrada congregación de la doctrina de la fe determinó el mes pasado que es errónea la persepción que ofrece Kung de Jesucristo, en un libro en el que cuestiona el nacimiento de Cristo de una virgen, y critica el dogma de la iglesia sobre la infalibilidad papal.

Siguiendo las reglas de la iglesia, el obispo Georg Moser de Rottenburg-Stuttgart ordenó que Kung sea expulsado de su cargo de profesor de Teología de la Universidad de Tubinga.

Los obispos enumeraron cuatro puntos en sus críticas a Kung:

—Su cuestionamiento de la infalibilidad papal cuando el Pontífice habla de la interpretación del Evangelio y de los dogmas de la iglesia.

—Su cuestionamiento a las enseñanzas obligatorias de la iglesia.

—Sus dudas sobre la infalibilidad de los obispos en asuntos de fe.

—Su negativa a ver a Jesucristo como "el hijo eterno de Dios, creado a su imagen, que murió por nosotros, creencia que llevamos en la vida y en la muerte".

Küng, quien declinó comentar la declaración, anteriormente había acusado al Vaticano de "técnicas inquisitorias", cargo que fue rechazado por los obispos.

Se hundió un barco en el mar del Japón

TOKIO, 11 (Télam/Latín/Reuter). — La búsqueda por aire y mar de 29 tripulantes de un carguero griego que naufragó hoy en el mar tormentoso de Japon fue infructuosa, dijo el Instituto de Seguridad Marítima.

El Agios Giordis, de 16.565 toneladas, partió de Los Angeles y navegaba rumbo al puerto japonés de Mizushima con un cargamento de chatarra, cuando mandó un mensaje por radio de que estaba haciendo agua, dijo un vocero del Instituto.

Se hundió a unas 560 millas al este de Tokio.

Cuatro aviones japoneses escrutaron una vasta zona del Pacífico norte en busca de los tripulantes desaparecidos, que, según un barco próximo, abandonaron la nave y subieron a un barco salvavida, añadió el Instituto.

La tripulación estaba integrada por griegos, filipinos y paquistanies.

Por el momento no se conocen más detalles.

Nuevo régimen de licencias para estatales

BUENOS AIRES, 11. (Télam). — El Poder Ejecutivo nacional aprobó el régimen de licencias, justificaciones y franquicias para el personal de la administración pública, cuyas disposiciones generales entraron en vigor a partir del 1º de enero del corriente año.

El ámbito de aplicación del respectivo decreto (Nº 3413) —que deroga decretos anteriores Nº 1.429/73 y 1.531/74— será la administración jurídica, advirtiéndose sólo las exclusiones del personal diplomático en actividad, personal docente comprendido en estatutos especiales, personal civil de las Fuerzas Armadas, de seguridad y policiales y personal sujeto a la ley de contrato de trabajo.

Con respecto a la aplicación de la licencia anual ordinaria el decreto —publicado hoy en el Boletín Oficial— consigna que el personal con cinco años de antigüedad gozará de 20 días corridos de licencia; hasta diez años 25 días; quince años de antigüedad, 30 días corridos y con más de quince años de antigüedad, 35 días corridos.

El ex titular de la AFL-CIO, George Meany, falleció en la Unión

WASHINGTON 11. (UPI). — El presidente Jimmy Carter y el presidente de la confederación sindical AFL-CIO, Lane Kirkland, encabezaron las personalidades del gobierno que rindieron hoy tributo final a George Meany ex plomero que llegó a ser jefe del movimiento laboral estadounidense durante casi un cuarto de siglo.

Meany, que se retiró en noviembre pasado como jefe de la central sindical que tiene 13 millones 600.000 afiliados, murió anoche en el hospital de la universidad de George Wáshington a los 85 años, tras una larga enfermedad.

Durante su carrera ejerció una poderosa influencia en la política interna y exterior de Estados Unidos, y fue importante consejero de los presidentes.

Kirkland al leer hoy un breve comunicado a los periodistas, destacó la intransigente actitud anticomunista de Meany y sus iniciativas para desarrollar el movimiento sindical independiente en todos los países del mundo.

"Detrás de la cortina de hierro y en todos los países gobernados por dictadores, George Meany era odiado por los opresores porque era un faro de esperanza para los oprimidos.

La Iglesia de Venezuela expresó su preocupación por la familia americana

CARACAS, 11. (UPI). — La iglesia católica de Venezuela considera que la familia en América Latina es "un grupo humano bombardeado por numerosos factores y pisoteado en sus más elementales derechos".

La preocupación por esa situación fue tratada en la asamblea de la conferencia episcopal venezolana, que concluyó hoy.

El sacerdote Urbano Sánchez, director del recién creado departamento pastoral de la familia, invocó la prédica del Papa Pablo Segundo en el sentido que "en la América Latina, la familia necesita atención especial".

Según el padre Sánchez, la iglesia católica "no pretende ser la única institución que colabore con un proyecto de esta naturaleza, pero la existencia de dos millones de niños abandonados es suficientemente grave como para plantearlo".

Al referirse a Venezuela, el sacerdote expresó preocupación por la existencia de más de 5.000 madres solteras, entre los 12 y 16 años. "Ello forma parte de la acentuada distorsión de valores morales en el país". Luego dijo que en la conferencia surgió una proposición para la creación de un ministerio de familia "que sería la respuesta más concreta" que el estado podría dar al difícil reto que tiene esta institución.

Por su parte, el arzobispo de la ciudad de Maracaibo, monseñor Domingo Roa Pérez, considera que el hombre está siendo acosado desde los flancos más diversos, incluidos ciertos programas "venenosos" de televisión y el alcoholismo.

Tucumán invertirá $ 233 mil millones en obras públicas durante 1980

SAN MIGUEL DE TUCUMAN 11. (NA). — El gobierno de la provincia dio a conocer hoy el plan de obras públicas previsto para el corriente año con una inversión superior a los 233.000 millones de pesos, que representan el 27 por ciento de los recursos presupuestarios de Tucumán.

En un extenso comunicado, el gobierno tucumano destaca que se han tenido en cuenta para la elaboración del plan de obras públicas la continuación y conclusión de las obras iniciadas en períodos anteriores y el desarrollo y la promoción del interior de la provincia.

Al respecto, precisa que se han previsto realizar un total de 201 obras públicas con una inversión de 233.308 millones de pesos, de los cuales el 85 por ciento corresponderá a ejecuciones a desarrollar en el interior de la provincia "para una mejor integración del territorio tucumano".

En el plan se destaca la inversión de 9.000 millones de pesos (24.17 por ciento de los recursos previstos) para la construcción de viviendas a través de la Caja Popular de Ahorros "para asistir a los sectores marginados de menores recursos", señala el comunicado oficial.

Figuran también 9.186 millones de pesos para el proyecto de expansión y mejoramiento de la educación rural, programa conocido con la sigla EMER, que prevé la refacción y construcción de escuelas en Las Trancas, Tafí del Valle, Santa Ana, La Cocha y El Chañar.

De los 233.308 millones de pesos a invertir en obras públicas, el 18,33 por ciento corresponderá a caminos, el 6,53 por ciento a electrificación en zonas rurales, el 5,31 por ciento salud, el 16,20 por ciento a obras de desagües, drenaje y riego y el 5,73 a provisión de agua potable.

Entre las obras más importantes a realizar, figuran la construcción del canal Los Cardone - Las Zazos, electrificación de las localidades de Orán, Agua Dulce, Cóndor Huasi y La Tala, la ruta que unirá Los Talos con Luisiana y un hogar de ancianos en Tafí del Valle.

Cataluña y el país vasco convirtiéronse desde ayer en comunidades autónomas

MADRID, 11. (Télam-EFE). — Cataluña y el país vasco se convertirán, desde hoy, en comunidades autónomas, al entrar en vigor sus respectivos estatutos de autonomía.

Los regímenes preautónomos de las dos primeras regiones españolas tituladas hoy nacionalidades, comenzaron hace algo más de dos años.

El estatuto de autonomía para Cataluña fue aprobado por el parlamento español el pasado 25 de octubre. La aprobación por unanimidad del congreso, la sanción real y su aparición en el Boletín Oficial del Estado, daban paso a Cataluña a contar con gobierno autónomo.

Por su parte, el país vasco, restaura oficialmente con este estatuto su nombre de "Euzkadi".

También un decreto de la jefatura del Estado, dio entrada el 4 de enero del año 1978, al país vasco en el régimen preautonómico, tras arduas negociaciones, en las que la inclusión de Navarra fue el principal problema.

La sanción real del 18 de diciembre pasado y su posterior aparición en el Boletín Oficial fue el final de la preautonomía vasca.

En el próximo mes de marzo, tanto Cataluña como el país vasco, realizarán sus respectivas elecciones regionales de las cuales surgirán sus propias legislaturas y gobierno local.

Los árabes considerarán la invasión rusa a Afganistán

Crece la oposición contra la intervención soviética

BEIRUT, 11 (UPI) — La oposición de los países musulmanes a la intervención soviética en Afganistán está creciendo por momentos, y hoy 11 países árabes y musulmanes acordaron tomar parte en una reunión de ministros de relaciones exteriores para discutir los actos del Kremlin.

Arabia Saudita, Oman, los Emiratos Arabes Unidos, Líbano, Marruecos, Malasia, Bahrein, Paquistán, Túnez, Sudan y Bangladesh aceptaron asistir a la reunión propuesta por Bangladesh y Paquistán, según anunció la agencia de noticias del golfo.

Habib Chatti, secretario general de la Organización de la Conferencia Islámica, a la que están afiliados 42 países, dijo ayer en Jeddah: "el gobierno de Paquistán se ofreció como sede de la reunión a celebrarse en Islamabad a partir del 26 de enero para discutir la intervención soviética en el país musulmán de Afganistán. Esa reunión es muy importante".

Esos países, y otras naciones árabes y musulmanas han condenado la invasión soviética de Afganistán para aplastar la rebelión de los musulmanes que estaba a punto de derrotar al gobierno marxista de Kabul.

Arabia Saudita, que es archianticomunista, ha venido proponiendo la oposición de los países musulmanes a la Unión Soviética, y ha pedido una posición unida de los musulmanes para hacer frente a "esta amenaza a la seguridad del islam y de los países en desarrollo".

Sólo el gobierno de Yemen del Sur, que es prosoviético y los elementos extremistas palestinos, aunque no la Organización para la Liberación de Palestina, han apoyado a la Unión Soviética.

Siria y Argelia son los dos únicos países árabes que no han opinado sobre el asunto.

Pocos días después de la invasión, Arabia Saudita y Marruecos empezaron a movilizar al mundo árabe, primero mediante la prensa local y después con declaraciones oficiales de los gobiernos.

Arabia Saudita anunció que se retiraba de las olimpíadas de Moscú, y pidió a los demás países árabes que también lo hicieran.

Marruecos envió a dos embajadores especiales a los países árabes para organizar la oposición.

Reacción soviética contra la Unión

MOSCU, 10. (UPI). — La Unión Soviética lanzó una campaña de prensa, que incluye un raro artículo firmado por un miembro del politburó, destinada a desacreditar la política exterior de Estados Unidso y al presidente Jimmy Carter personalmente.

Los analistas dicen que el fuerte lenguaje de los artículos indica que seis días después que Carter anunció el embargo cerealero en represalia por la invasión soviética de Afganistán, Moscú está tratando de desviar la condena mundial hacia Washington.

Las ediciones de hoy de Pravda, el diario del Partido Comunista, sugieren que las decisiones de Carter están destinadas a recuperar popularidad política.

"Las medidas tomadas por la Casa Blanca, que deterioran la situación internacional y están dirigidas a frustrar la distensión, no son una reacción ante los recientes acontecimientos de Afganistán, como ellos tratan de demostrar, sino un resultado lógico del deslizamiento cuesta abajo", dice el artículo.

"El ataque directo contra la distensión y contra las relaciones entre Estados Unidos y la Unión Soviética, no fue lanzado por el presidente de Estados Unidos, sino por Jimmy Carter, uno de los candidatos presidenciales en la campaña electoral de 1980".

Otro diario, el Sovetskaya Russia, cuestiona la denuncia norteamericana de que la presencia militar soviética en Afganistán amenaza a otros países musulmanes.

LA COMISION DE FESTEJOS VENDIMIALES DEL DPTO. DE LAS HERAS

NECESITA

Contratar urgente en alquiler estructura tipo andamio tubular como infraestructura base palco vendimial, se incluyen, obviamente, conectores, nudos, arriostramientos, etc., necesarios para su alzado y sujeción. Peso no menor a 3.250 Kgs. por metro. Resistencia al deslizamiento en los nudos, no menor a 2.500 Kgs. Cantidad estimada: 2.000 metros lineales.

12|1|F|67138|13|1

Municipalidad de Guaymallén

ADVERTENCIA

Desde el pasado primero de enero, la Municipalidad habilitó su CENTRO DE RECREACION en Carril Nacional Nº 5380, de Rodeo de la Cruz (ex La Perla de Cuyo). Cuenta con natatorios, cantina, churrasqueras e instalaciones para cámping y recreación.

Está destinado para las familias de Guaymallén y para las del personal obrero y administrativo de la Comuna, cuyos núcleos familiares directos pueden usufructuarlo, adquiriendo en el Departamento Municipal de Promoción de la Comunidad, en horario de 7.15 a 13.30, de lunes a viernes, el ABONO o CREDENCIAL, al costo de $ 20.000 (Veinte Mil) por TODA LA TEMPORADA. Esa credencial se encuentra también a disposición de los presidente de Uniones Vecinales para su venta entre las familias de cada jurisdicción.

Quienes no opten por el ABONO, pagarán la ENTRADA GENERAL, fijada en $ 1.500 (Un Mil Quinientos), por persona.

Con la puesta en funcionamiento de este BALNEARIO PUBLICO y los PRECIOS ACCESIBLES ESTABLECIDOS, la Municipalidad brinda un SERVICIO COMPLETO a toda la comunidad departamental.

ADVIERTE, en consecuencia, sobre los peligros, riesgos y enfermedades que implica para los niños, BAÑARSE EN SITIOS INADECUADOS Y CONTAMINANTES, lo que no se justifica existiendo el BALNEARIO MUNICIPAL a disposición de los vecinos de Guaymallén, a precios accesibles a toda la comunidad.

11|1|F|66837|12|1

Yacimientos Petrolíferos Fiscales

SOCIEDAD DEL ESTADO

DIVISIONAL MENDOZA

INVITA

A participar de la Selección de Candidatos a efectos de designar Agente para la comercialización de los productos Y.P.F. en la Ciudad de Tunuyán, Prov. de Mendoza. Los interesados podrán recabar información en Divisional Mendoza, Avda. San Martín 650 Piso 2º Sector Créditos y Control de Cobranzas, en el siguiente horario: 8.30 a 13.00 y 14.00 a 17.00 hs. Las propuestas se recibirán en el lugar mencionado hasta las 12.00 horas del día 23 de Enero de 1980.

12|1|F|67091|14|1|A

GUIA PROFESIONAL

MEDICOS

Dr. OSCAR E. CAMINOS
Clínica Médica. Geriatría. Enfermedades de la vejez. Mutuales. Turnos: 257586 11 - 12.30 y 17 - 21 hs. Las Heras 174, P. B. Dpto 2 - Ciudad. 24|5|F|Pte.

Dr. ANGEL C. NAVARRO
Cirugía. Atiende Lunes, Miércoles y Viernes de 17 a 20 hs. Reserve turno. Alpatacal 2755 - Tel. 233987
5|9|F|1140|Pte.

OBESIDAD

Dr. MARIO R. LEVIN
CENTRO MEDICO
San Martín 1464. G. Cruz. - No atenderá hasta el 14-1-80. Turnos Tel. 246897.
26|12|F|63694|16|1

DOCTOR
FRANCISCO MOYA
MONTEVIDEO 444 - Mza.
TELEFONO 290481
— SOLICITAR TURNO —
29|12|F|64344|Pte.

ESPECIALISTAS EN SEÑORAS

DOCTORA
MARTA GONZALEZ IÑESTA
GINECOLOGIA - OBSTETRICIA
COLPOSCOPIA - PAPANICOLAU
Catamarca 83 - Dpto. 36, 3º Teléf. 291982. - Turnos: de 15 a 20
19|10|F|4628|Pte.

Dr. JOSE N. MALAH
GINECOLOGIA Y OBSTETRICIA
Necochea 292. Ciudad. Tel. 216008 218766 - Pedir turno - Mutuales
4|10|F 25766|Pte.

Dr. ELIAS GASSIBE
Jefe Serv. Ginecología H. E. Civit. Señoras, Esterilidad matrimonial. Criocirugía y Laparoscopía Ginecológicas. - San Martín 1073. Tel. 220085 - Godoy Cruz.
27|7|F|53300|Pte.|A

APARATO DIGESTIVO

Dr. FICARRA MARTIN
Gastroenterología (Aparato Digestivo). De lunes a viernes, de 16 a 21 hs. Turnos Tel. 241950-240111. - Colón 666, Ciudad. 9|3|F|67100|Pte.

Dr. MARCOS SEVILLA
Hemorroides - Ulcera varicosa. - Avda. Colón 352 1º Piso "A". Tel. 248617. - Se atienden mutuales.
9|10|F|52023|Pte.|A

CARDIOLOGIA

EN LUJAN
ENF. DEL CORAZON
ELECTROCARDIOGRAMAS
Dr. ALBERTO N. CORREA
Mutuales - Particulares
(Y. P. F - PAMI, etc.)
Córdoba 222 - Tel. 980325
5|1|F|65559|27|1|A

ENDOCRINOLOGIA

RICARDO W. ESTRELLA
Medicina Interna. Hormona. Nutrición - Niños Adolescentes. - Adultos. Necochea Nº 292 - Teléf.: 216006 - 218766. Turnos. Mutuales Turnos 9 a 12 y 15 a 20 horas.
18|10|F|54472|Pte.

VIAS URINARIAS

ALBERTO PABLO CORICA
CLINICA Y CIRUGIA
Vías urinarias - San Martín 709, 2º Piso. Teléfono 241996.
20|9|F|75888|Pte

CLINICA DE RIÑON Y VIAS URINARIAS
Dres. Rosello - Piulats. - Doctores Montero - Tutor - Avila - Palacio Colón 532 - Teléfono 249839
24|11|F|651116|Pte

Dr. ALBERTO D. BEKERMAN
UROLOGO
9 de Julio 1189 - 2º Piso - Dpto. 15 Turnos: 231915 - 247445
20|4|F|62534|Pte.

Dr. IGNACIO J. ROMEO
Clínica y cirugía, vías urinarias. Diariamente de 13 a 20. República de Siria 325, Mendoza. Teléfono 292220.
8|5|F|81554|Pte.

Dr. DANTE O. V. GIUNTA
VIAS URINARIAS
Sáenz Peña 1464, G. Cruz. Turnos Mutuales 231070 - 221408
4|1|C|949|4|2

VARICES

Dr. ALBERTO SEVILLA
Avda. Colón 352. Primer Piso "A". Tel. 290006 - 248617. Se atienden mutualizados. Atención continuada de 8 a 20 horas.
10|1|F|Pte-A

ODONTOLOGIA

Dr. ALFREDO NAFISSI
Odontología General - Rayos X. Entre Ríos 208 - Ciudad - Turnos: 228068.
25|10|F|55981|Pte.

REUMATISMO

Dr. JULIO F. SANCHEZ
Reumatología, ortopedia, traumatología y fisioterapia. - Rivadavia Nº 141. Teléfono 291994
6|11|F|59481|Pte.

CENTRO REUMATOLOGIA
Mutuales. - Infanta Mercedes de San Martín 56, 4º piso (atrás Correo Central). - 240917. - Turnos tarde.
16|5|F|43148|Pte.

Dr. SMUD
TRAUMATOLOGIA y ORTOPEDIA
Enfermedades huesos y articulaciones, cirugía. Lunes, miércoles y viernes 16 horas. Mutuales. Mitre 1091 - Tel. 218343.
30|10|F|49937|Pte.

Dr. OSVALDO BIELLER VIOTTI
Reumatología - Lunes a viernes 17 a 20 hs. Miércoles, 16 a 20 hs. Espejo 598, Planta baja. Tel. 218197
F|Pte.|A.

TRAUMATOLOGIA

CLINICA DE TRAUMATOLOGIA
Cirugía - Radiología General - Electrocardiografía - Horario 7 a 21. Turnos. Análisis Clínicos Av. España 580, Mza., Teléf. 242849. Turnos urgencia - Mutualidades 27|11|F|65865|Pte

CIRUGIA ESTETICA

CIRUGIA PLASTICA Y QUEMADOS
Dr. J. SANANES
Cirugía estética plástica y reparadora. Quemados. P. S. Palacios 1260. Teléfono 251391. 7|12|Pte

DOCTOR
CARLOS MIRA BLANCO
Cirugía Estética (y Plástica Reconstructiva Mamaria)
Turnos. Teléfono 249842. Sarmiento 776 P.B. de 16 a 20 hs. En San Juan. Tel. 22822.
F-Pte

Dr. ENRIQUE VELASCO
Cirugía estética, plástica, reparadora. Lunes, miércoles y viernes de 17 a 19 hs. Paso de los Andes 1196. Turnos: Teléfono 230901.
24|5|F|Pte.|

(Más avisos en la Pág. 12)

En San Martín y Alem hay un peligroso bache

Más de un rodado menor ha volcado al no advertir sus conductores el bache. Los transeúntes también pagan su "derecho de piso"

Puede pensarse en la depresión como estado anímico, pero los automovilistas, motociclistas, choferes de micros y ciclistas que circulan por Alem, pueden dar fe de que al llegar a la intersección con San Martín, también sufren las consecuencias de la depresión, pero la del terreno, ya que en ese lugar se encuentra un pozo que, por el tiempo que se encuentra allí, parece que ya ha pagado un derecho, porque ahora parece inamovible.

Inamovible o mejor dicho, de nunca llenarse, porque se ha intentado varias veces taparlo con tierra cubierta por una capa de asfalto, pero sin tomarse la precaución de compactar el material, lo que lógicamente, el paso de vehículos produce el hundimiento, y el consiguiente vacío en el estómago de los conductores, o lo que es peor, la caída estrepitosa de algún motociclista, como ocurrió hace dos días.

Una idea de la profundidad del bache —que ya casi nos hace trasladarnos imaginariamente a una calle de Buenos Aires— la da el hecho ocurrido cuando la rueda de una bicicleta quedó allí atascada.

La cantidad de denuncias sobre este tema ha sido tan considerable, que se espera que las autoridades solucionen definitiva y totalmente el caso.

CRONICA POLICIAL

Detienen a un ex docente acusado de corrupción

SAN LUIS, 11. (Télam). — Efectivos de la policía provincial lograron detener a un ex docente que obligaba a una menor a ejercer un triste comercio, revelaron fuentes responsables.

La causa se originó por sospechas de vecinos de la finca ubicada en Carlos Pellegrini 37 del Barrio Gráfico de esta ciudad, donde Nicolás Lucindo Páez, argentino, de 38 años, había instalado un quiosco, pero que en horas de la noche ofrecía inusitado como sospechoso movimiento.

Ante la presunción de algo anormal, personal de Leyes Especiales de la dirección Investigaciones montó celoso dispositivo en el lugar, comprobando poco después que en el interior de la vivienda una joven de 18 años era obligada por Páez a ejercer un infamante comercio.

El corruptor, según las fuentes informantes, habría prestado servicios como docente tiempo atrás en la escuela provincial "Rivadavia", de esta ciudad y contaba con la complicidad de una amiga para desarrollar sus turbias actividades.

Ahora ha sido colocado a disposición del juez de turno, doctor Carlos Guillermo Maqueda, acusado de "corrupción" en los términos del artículo 125 del Código Penal, inciso tercero, al igual que su amiga, cuyo nombre no se dio a conocer.

Un menor de 15 años herido en un tiroteo

LA PLATA, 11. (Télam). — Un menor de 15 años de edad, que juntamente con otros delincuentes se tiroteó con efectivos policiales de la comisaría de Hurlingham, resultó herido y detenido. Los restantes malvivientes lograron darse a la fuga, informó la jefatura de policía.

El episodio se registró en la intersección de las calles Solís y Calderón, de Hurlingham, en circunstancias en que una comisión perteneciente a la comisaría de esa zona fue alertada sobre la presencia sospechosa de unos sujetos que un día antes habían perpetrado un robo en un comercio cercano.

Al recibir orden de detención, los malhechores atacaron a balazos a los uniformados, quienes repelieron de inmediato la agresión, generándose así un violento tiroteo que culminó cuando uno de los atacantes cayó herido en una pierna. Resultó ser un menor de 15 años, al que se le secuestró un revólver con sus cápsulas servidas. Sus compinches lograron escapar cubriendo a tiros la retirada.

Bárbaro crimen de una joven se habría aclarado

MIRAMAR, 11. (Télam). — Un sujeto que mató a golpes y puntapiés a su cuñada, una adolescente de 14 años, y que tras ello se dio a la fuga, estaría identificado y su detención sería inminente, revelaron fuentes allegadas a la policía local.

El conmovedor episodio ocurrió en esta ciudad días atrás, pero recién se conoció, cuando la adolescente, cuyo nombre no se reveló por cuestiones legales, y radicada en la zona periférica de Miramar, fue internada en grave estado en el hospital Interzonal de Mar del Plata.

La nombrada, revelaron las fuentes, había sido atacada por un cuñado suyo, Leandro Piris, de 31 años de edad, quien había mantenido con su mujer —hermana de la víctima— una violenta discusión por cuestiones del momento. En la oportunidad, Piris se la tomó con su cuñada y la castigó con ferocidad en el cuerpo y la cabeza.

La jovencita fue internada en el referido hospital, donde falleció. Piris, quien tiene antecedentes policiales, emprendió la fuga, pero la policía estaría sobre sus pasos, estimándose problemático que pueda escapar al peso de la ley.

Capturan a asaltante

BUENOS AIRES 11. (NA).— La policía capturó a un delincuente que perpetró un asalto millonario en un corralón de la localidad bonaerense San Martín, mientras que otros dos cómplices se encuentran prófugos, informaron fuentes de seguridad.

El detenido fue identificado como Manuel Nazareno González, quien el viernes en la tarde asaltó, con otros dos sujetos, el corralón ubicado en la ruta 8, kilómetro 32, de propiedad de Rodolfo Porcini, llevándose una elevada suma de dinero, cuyo monto no trascendió.

Junto con sus compañeros, González huyó en un automóvil rural Falcon chapa B-1363947 hasta que fue sorprendido por una comisión policial y detenido.

Los otros dos delincuentes lograron escapar pero se estima inminente su captura.

Supuesta insanía y controvertida sentencia penal

BUENOS AIRES, 11 (Télam). — La sala 3ª de la cámara federal al no compartir el dictamen de cuatro médicos forenses condenó a Isidro H. Sosa, como autor del delito de robos con armas, en grado de tentativa, a la pena de tres años de prisión, y como tenía una anterior, de igual lapso, decidió establecer la pena única de cuatro años de prisión.

Por la misma resolución resolvió notificar esta decisión al decano del cuerpo médico forense y a los cuatro profesionales miembros de ese cuerpo que suscribieron los informes periciales, con copia de los fallos de primera y segunda instancia.

Señala el tribunal, por el voto del doctor Néstor Nicolás Gómez, al que adhirieron los doctores Guillermo de la Riestra y Tristán García Torres, que "indiscutidas la existencia del hecho y su comisión por parte del acusado y de otra persona, queda a consideración la capacidad de culpabilidad de Sosa, por cuanto se ha puesto en duda aquella capacidad porque en dos dictámenes médicos cumplidos por sendas parejas de forenses, se llega a la conclusión de que Sosa no comprendió la criminalidad del acto ni dirigió sus acciones debido a la insuficiencia de sus facultades mentales".

Hubo cuatro muertos en otros tantos accidentes

LA PLATA, 11 (NA). — Dos personas murieron y otra resultó con heridas de gravedad en sendos accidentes ocurridos en las últimas horas, según informó la jefatura de la policía bonaerense.

El lunes a la madrugada, en la ruta nacional número dos a la altura de la ciudad bonaerense de Florencio Varela, un automóvil se salió de su carril y se estrelló violentamente contra un árbol.

El rodado era conducido por Angel Biassi, domiciliado en la Capital Federal, a quien acompañaba Raúl Toscani, afincado en La Plata, ignorándose las causas que determinaron el accidente.

Toscani falleció instantáneamente, mientras que Biassi resultó con heridas de gravedad y se encuentra internado en el hospital de Gonnet, agrega el informe policial.

—Un sexagenario fue arrollado por un tren de pasajeros en el paso a nivel ubicado en Rincón y Virreyes sobre las vías del ferrocarril Roca, en la localidad de Bánfield.

Se trata de Miguel Argüello, de 65 años, domiciliado en Bánfield, quien falleció cuando se lo trasladaba a un centro asistencial de la vecina localidad de Lomas de Zamora.

Otros choques

LA PLATA, 11. (NA). — Una mujer perdió la vida al chocar un ómnibus con un automóvil en Gregorio de Laferrére a la vez que un motociclista murió pero en otro accidente de tránsito ocurrido en Lanús, según informó la policía.

El primer accidente ocurrió en la ruta 3 y Calle de Vichi, en Gregorio de Laferrére, donde chocaron casi de frente un ómnibus de la línea 625, conducido por Juan Carlos Herreras y un automóvil Fiat 600 guiado por Gregorio Bodio, y a quien acompañaba Juana Elvira Van Coign, que sufrió lesiones gravísimas, determinantes de su muerte.

Encuentran un cadáver en una casilla

MAR DEL PLATA 11, (Télam). — En el interior de una casilla ubicada en 9 de Julio 4228, de esta ciudad, fue encontrado el cadáver de un hombre de unos 40 años.

El cuerpo presenta signos evidentes de haber sido bárbaramente golpeado. El rostro, además, estaba totalmente ensangrentado. Las autoridades policiales trabajan para identificar a la víctima, en primera instancias, y luego dar con el o los asesinos.

Juego clandestino en la Asociación de Box

Varias figuras relacionadas con el quehacer boxístico de nuestra provincia, fueron sorprendidas en la madrugada del miércoles, cuando participaban de una partida de póker, en forma ilegal.

Personal de la Sección Juegos Prohibidos de la Dirección Investigaciones, con la correspondiente orden de allanamiento llegó al estadio "Pascual Pérez", en donde se hallaban participando del juego clandestino, las siguientes personas que fueron trasladadas y arrestadas preventivamente: Leonardo Paludi Godoy, domiciliado en Chile 1628, de nuestra ciudad; Esteban Alberto Pujada Molina, concesionario de la cantina "Ring Side", residente en Salta 2021, de Capital; Carlos Derderián, de Patricias Mendocinas 1726, Capital; Arturo Guillermo Deacon Villarroel, residente en San Martín 1269, Capital; Manuel Rafael Manrique, residente en Muñiz 674 de Godoy Cruz y Mario Yáñez, domiciliado en Mitre 1851, de nuestra ciudad.

En el lugar donde jugaban al póker, se les secuestró la cantidad de 2.803.650 pesos en efectivo y varias fichas plásticas, utilizadas en el juego.

Todos fueron puestos a disposición del Juzgado de Falta de turno, que dispuso sancionarlos con la multa que estipula la Ley Provincial 3365 además de la publicación de la sentencia, conforme lo exige el artículo 74, de la norma legal.

Aclaración

Concurrieron a nuestra redacción Leonardo Paludi y Esteban Pujada, para hacer una aclaración sobre el allanamiento realizado a la Asociación Mendocina de Box.

Indicaron que "sobre el dinero secuestrado, debemos dejar debidamente aclarado que no estaba en juego y que se hallaba en nuestros bolsillos y posteriormente, el juez, luego de dictar las sentencias, resolvió restituírnoslo, ya que comprendió que la jugada de póker era por una cena, como lo hacemos casi diariamente".

Por su parte, Pujada señaló que llegó al lugar cuando ya estaba procediendo el personal policial y fue conducido junto con los que se hallaban jugando, pero admitió que también fue sancionado por el juez interviniente.

Dejaron en claro que el tratamiento del personal policial fue totalmente correcto.

Visitaron Mendoza 27 policías de Formosa

Durante 4 días permanecieron en nuestra provincia los oficiales subayudantes egresados de la cuarta promoción de la escuela de policía de Formosa.

Estuvieron acompañados por el director del establecimiento, subcomisario Felipe Sergio Cañete, con quien concurrieron a la Jefatura de Policía, en donde fueron recibidos por el titular de la repartición, vicecomodoro Mario Alfredo Laporta.

Luego de saludarlos, el vicecomodoro Laporta les expresó: "para esta jefatura es un inmenso placer poder recibir a este contingente y desea que lleven el mejor recuerdo y una verdadera imagen de la Policía de Mendoza que, como siempre, está y estará a vuestra disposición".

Al referirse al intercambio de experiencia entre las instituciones policiales, el titular de la repartición provincial señaló que "sin duda, esto permite estrechar vínculos y ahondar sanos criterios para un mejor servicio a la comunidad del país".

Los oficiales formoseños visitaron distintos lugares de nuestra provincia, acompañados por el director de la Escuela de Policía "General San Martín", comisario inspector Matías Modesto Pedraza, el oficial ayudante Oscar Alfredo Rivas y personal de la Sección Relaciones Policiales.

Luego de la visita a la jefatura de policía, se trasladaron a la Sala de la Bandera, en la Casa de Gobierno y al Palacio Policial, donde fueron recibidos por el director de Servicios Especiales, comisario general Ricardo Benjamín Miranda.

Posteriormente, visitaron el estadio mundialista y la bodega Arizu, donde fueron agasajados con un vino de honor.

En la mañana del jueves, fueron recibidos por las autoridades de Bodegas Giol, quienes les ofrecieron un ágape, en las instalaciones de la Enoteca, ubicada en el barrio Cívico.

Por la tarde, realizaron una excursión a la montaña y, en la víspera, partieron a Formosa, de regreso, previo entregarle al vicecomodoro Laporta un obsequio enviado por el jefe de la policía formoseña.

Hallaron restos carbonizados de una persona

LA PLATA, 11 (NA). — Los restos carbonizados de una persona cuyos datos de identificación se ignoran fueron hallados en inmediaciones del Golf Club de Caseros, a unos 3 kilómetros del linde noroeste de la Capital Federal y son ahora examinados por expertos de la policía bonaerense, revelaron fuentes de esa institución.

Los restos, encontrados por varios jóvenes que transitaban por el lugar, estaban envueltos en bolsas de arpilleras, cuyos extremos habían sido atados desprolijamente, semiocultos en una excavación de menos de cuarenta centímetros de profundidad, señalaron las fuentes.

SAN LUIS

Asumió funciones el titular de Educación

El ministro de Gobierno pone en su cargo al profesor Balducci.

SAN LUIS. — En una sencilla ceremonia cumplida en el despacho del Ministerio de Gobierno, el titular de esa cartera, doctor Eduardo Bradley, puso en posesión del cargo de subsecretario de Educación al profesor José Manglio Balducci.

Estuvieron presentes el jefe de la V Brigada Aérea, brigadier Carlos Mario Echevarría Martínez; el obispo diocesano, monseñor doctor Juan Rodolfo Laise, funcionarios de gobierno e invitados.

Tras la lectura de los decretos de aceptación de la renuncia presentada por el anterior funcionario, profesor Carlos Sadoc San Martín, y de designación del profesor Balducci, habló el doctor Bradley para destacar los antecedentes y confianza en el flamante subsecretario. Inmediatamente el profesor Balducci agradeció los conceptos y comprometió su mayor esfuerzo y dedicación.

Accidente

A los dos días de ejercer sus funciones, y cuando regresaba a su domicilio en la ciudad de Villa Mercedes, el profesor José Balducci sufrió un accidente automovilístico que le ocasionó la fractura de dos costillas y otras heridas, de las que evoluciona favorablemente.

Reglamentan el uso de aguas públicas

SAN LUIS. — El gobierno de la provincia dio a conocer la reglamentación del Título II - Capítulo 2º - Sección 1º de la ley Nº 3876, que regula en el ámbito provincial el uso de las aguas públicas.

En esa reglamentación, se hace referencia al sistema de abastecimiento de agua potable; abastecimiento, conexiones e instalaciones; obligaciones del usuario; conexiones y prestaciones especiales; determinación y reajuste de las tasas; responsabilidades de la autoridad de aplicación; contravenciones y sanciones y disposiciones transitorias.

El texto pormenorizado de esta norma legal, será publicado próximamente en el Boletín Oficial de la provincia.

En lo que se refiere al sistema de abastecimiento de agua potable, se señala que se denomina como tal, "al conjunto de estructuras, equipos e instalaciones destinadas a la provisión domiciliaria de agua, cuyas características físicas, químicas y microbiológicas la hagan apta para el consumo humano" y a continuación se detallan las partes que componen el sistema.

En cuanto a abastecimiento, conexiones e instalaciones, se cita en primer término los dos tipos de abastecimiento: surtidores públicos y conexiones domiciliarias. También pueden citarse las obligaciones del usuario, que ocupan la más importante cantidad de artículos del reglamento, donde se han tenido en cuenta todas las especificaciones del caso.

Saludos protocolares

SAN LUIS. — El gobernador de la provincia, brigadier (R) Hugo Raúl Marcilese, recibió en su despacho al nuevo titular de la Delegación San Luis de la Policía Federal Argentina, comisario Emilio Fernando Piette.

El aludido funcionario nacional, que asumiera sus funciones como titular de la Delegación local del organismo de seguridad, presentó al mandatario provincial sus saludos protocolares.

Tribunales

Valor de la vida humana en un fallo de la Corte

La sala segunda de la Suprema Corte de Justicia, con el voto de los ministros, doctores Sergio D. Moretti, Francisco Madrazo y Oscar H. Palero, hizo lugar parcialmente, al recurso de casación en un caso por homicidio culposo y lesiones culposas.

El ministro preopinante, doctor Moretti analiza los rubros impugnados a la sentencia del inferior, a saber "lucro cesante", "Daño moral", "intereses", "costas", aspectos que se analizan por su orden, por tratarse de dos demandas, acciones y condenas independientes, adoptando el método seguido por el sentenciante y la parte recurrente.

Lucro cesante

Afirma la recurrente que existe arbitrariedad y contradictoria motivación en el fallo, a través de las cuales se llega a una condena absurda, en errónea interpretación a los Código Civil y Código Procesal Penal, cuyo articulado enuncia y sostiene que la reparación que acuerda el art. 1084 del Código Civil es una acción especial concedida a la viuda e hijos del muerto, quienes están relevados de la prueba respectiva, más este régimen de excepción no es aplicable respecto de otros damnificados, quienes deben probar efectivamente el daño sufrido para que proceda la indemnización. Que la vida humana, por sí misma no tiene un valor económico, sino en función de lo que pueda representar para el damnificado directo que reclama por ella, lo que en el caso no han sido probados.

El doctor Moretti se remite a idéntico caso por él resuelto. Señala al respecto que a través de la evolución doctrinaria, han surgido dos posiciones contrapuestas respecto del problema en análisis: a) si la vida humana tiene un valor en sí misma indemnizable, sin necesidad de prueba sobre la cantidad del menoscabo sufrido por los causahabientes; y si la vida humana no tiene valor económico "per se" sino en consideración a lo que produce o puede producir, por circunstancia que exige ser debidamente probados.

De ambos criterios surgen otras dos cuestiones correlativas: la legitimación de los padres para pretender el resarcimiento de daños que no sean los "emergentes" y "morales" causados por la muerte de un hijo; y la necesidad o no de la prueba de aquéllos.

De lo expuesto concluye el doctor Moretti en que la vida humana no es un valor en sí misma y que su supresión no es indemnizable por ese solo hecho, sin atender a la existencia de otros daños que de su extinción pudieran ocasionarse. Aquello que debe estimarse en valores pecuniarios —prosigue— no es la vida misma, sino los efectos secundarios que se proyectan en otros patrimonios provocando perjuicios ciertamente valorables y reducibles a signos monetarios de posible fijación.

Señala el ministro preopinante que, como lo afirman los quejosos, el juzgador se enrola en la posición contraria a la aceptada por la Sala II de la Suprema Corte, considerando a la vida humana como un valor en sí misma y otorgando la reparación bajo el rubro "lucro cesante", computando el tiempo aproximado de vida útil que le hubiera quedado a la víctima.

Empero, no es menos cierto que la sentencia discierne la indemnización a través de otro fundamento legal: la frustración de las lógicas expectativas de los padres de la víctima y la proyección del daño provocado por el ilícito, sobre el patrimonio de los demandantes, situación que estima plenamente probada en la causa. Tal fundamentación —añade— no significa otra cosa que receptar la doctrina indemnizatoria identificada como "pérdida de chance o de ganancias", moderna elaboración doctrinaria y jurisprudencial surgida al amparo del instituto vindicativo de la plena e integral reparación.

Estima la Corte acertado en cambio el criterio del juzgador refiriéndose a la naturaleza de tal perjuicio, de que se trata de una categoría autónoma de daños resarcibles, que participa, según los casos del concepto "daño emergente" y "lucro cesante" y consiste en la reparación por la pérdida de ciertas posibilidades de ganancia o de evitación de un perjuicio o por la frustración de una cierta ayuda futura en algunos casos o de asistencia y sostén en otros, pero disiente en cuanto considera a la vida humana como un valor en sí mismo y también por el procedimiento efectuado por el juez de la causa para otorgar la reparación, esto es, el cómputo del resto de vida útil de la víctima, método que refiere específicamente al concepto "lucro cesante", que la Sala II estima un extremo de imprescindible demostración.

En cuanto a la calificación de "sentencia arbitraria y absurda" que hace la recurrente, la misma —dice— es impropia, como inexistentes los vicios denunciados, circunstancia que amplía en el fallo.

El ministro preopinante, doctor Moretti analiza luego el rubro procedencia y monto del reclamo en amplias consideraciones, que sintetiza al expresar que el daño sufrido por los esposos no pasa de ser un simple enunciado en el encabezamiento de la impugnación en examen, en tanto que en el desarrollo de los agravios, se omite en absoluto argumento a su respecto que autorice a pronunciarse sobre el mismo.

Como conclusión el ministro preopinante rechaza el recurso de casación salvo en lo que hace a los intereses que fija en el 5% anual sobre el monto indemnizatorio y al rubro "lucro cesante" ya examinado, respecto del cual procede sólo parcialmente.

En consecuencia se hace lugar a la acción civil instaurada condenando a los inculpados a pagar al matrimonio en forma solidaria y dentro de los 10 días de la ejecutoria de la sentencia la suma de pesos 47.885.012 más el interés anual del 5% y las costas en concepto de única y total indemnización.

Hace lugar también a la restante demanda civil que se fija en $ 105.982.421 en concepto de única y total indemnización que deben pagar los demandados y civilmente responsables, quienes dedujeron separadamente el presente recurso de casación y las costas las aplica por su orden.

COMUNICADO:

ASOCIACION DE CLINICAS Y SANATORIOS DE LA PROVINCIA DE MENDOZA

Continúan suspendidos los servicios por el Sistema de Cuentas Corrientes a los afiliados de O.S.E.C.A.C. La revisión de la medida se informará oportunamente por este medio o por comunicados internos y lo hará únicamente esta Asociación.

LA COMISION DIRECTIVA

12|1|C|030|12|1

"LA ORACION ES LA MEJOR ARMA QUE TENEMOS, ES LA LLAVE QUE ABRE EL CORAZON DE DIOS"

Padre PIO de Pietralcina

La MUNICIPALIDAD DE RIVADAVIA y La COMISION PERMANENTE DE FESTEJOS, invitan a celebrar al Pueblo, SU Fiesta del Trabajo Mendocino: "RIVADAVIA... CANTO, VENDIMIA Y PATRIA". De acuerdo al siguiente programa:

SABADO 12 – 22.00 hs.- Espectáculo Central en el Playón Polideportivo Municipal.

ACTUACION DE:

- Ballet Indoamericano "Los Ceibos"
- Marta Cortes, la señora del tango
- Las Guitarras Mendocinas y Héctor Brizuela
- Los tres para el Folklore
- Los cantores del Ceibo
- Duo Cómico - Musical "LOS CUMPAS"
- En el Baile de honor de la Reina y su corte: "Los Cristales" y "Los Tauros".

COOPERATIVA VITIVINIFRUTICOLA DE PRODUCTORES DE RIVADAVIA LTDA. Mendoza

San Isidro y A. Brown - Tel. 42201 - Rivadavia - Mendoza

YPF ALBERTO M. SURBALLE S.R.L.

AGENTE DE YACIMIENTOS PETROLIFEROS FISCALES Y ESTACION DE SERVICIO AUTORIZADA

Administración y Ventas: SAN ISIDRO 906 – Tel. 42465 RIVADAVIA (Mza.)

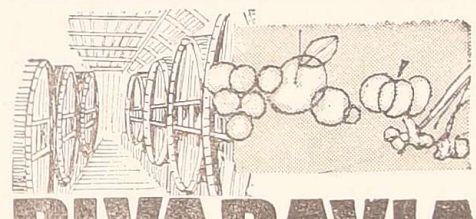

RIVADAVIA

FIESTA de la VENDIMIA 1980

C.A.P.E. COOPERATIVA AGRARIA DE PRODUCTORES DEL ESTE LTDA.

VINOS FRACCIONADOS EN ORIGEN MARCAS

Gran Lunch - CAPE TUCUPITA

ELABORACION Y VENTA DE MOSTOS CONCENTRADOS

SAN ISIDRO NORTE S/N. – TEL. 42087 RIVADAVIA – MENDOZA

Bgas y Vdos

EL TREBOL S. A.

SUMINISTROS AGROPECUARIOS SRL

- fertilizantes
- semillas
- plaguicidas
- alambres
- implementos agrícolas

ATOMIZADORAS HATSUTA

SERVICE - REPUESTOS

Asesoramiento Ing. Agron. Ricardo Emilio Catena

Liniers 670 Rivadavia 5577 Mendoza Tel. 43042

LOS ANDES

Fundado el 20 de Octubre de 1882 por el Dr. Adolfo Calle

Directora:
Elcira Videla de Schiappa de Azevedo

MENDOZA, SABADO 12 DE ENERO DE 1980

Decenio internacional del agua potable y saneamiento

Con el primer día del año, la Organización de las Naciones Unidas ha colocado en marcha los planes destinados a cumplimentar el llamado "Decenio internacional del agua potable y el saneamiento ambiental", cuyas bases quedaron trazadas en la conferencia sobre el agua realizada en Mar del Plata en 1977. En síntesis, se trata de una serie de recomendaciones que tienden a evitar una crisis mundial del agua.

Con arreglo a las estimaciones del ente internacional, en la mayoría de los países se plantean sérias deficiencias en la disponibilidad de datos, especialmente en materia de aguas subterráneas y sobre la calidad de las aguas disponibles, por lo que una de las pautas esenciales tiende hacia formas de mediación sistemáticas.

De todas formas, las estimaciones globales señalan que si bien el 70% de la superficie del planeta se encuentra cubierta por aguas, solamente el 2% de esa parcialidad está constituida por agua dulce. De ese 2%, la mayor parte se almacena bajo los casquetes polares y en glaciares o discurre como aguas subterráneas.

Se trata de un recurso renovable, pero a la vez, resulta limitado. No se puede crear, fabricar o producir agua dulce. Las existencias son estimables en el orden de los 24 millones de kilómetros cúbicos. Mientras la humanidad crece ostensiblemente y las estimaciones en los países más adelantados indican que cada hombre requiere para su uso personal entre 100 y 200 litros diariamente.

La escasez del recurso ha derivado necesariamente a la búsqueda de su utilización en toda su capacidad generadora. A las limitaciones impuestas por la naturaleza, se agregan las formas degradantes que modernamente ha introducido el hombre en crecientes proporciones a través de la contaminación. De esa forma, la conservación y la preservación del recurso constituyen un hecho vitalmente necesario. Pero también se propende hacia la extensión de los servicios cuando menos, en busca de satisfacer hacia el fin de la década, las necesidades mínimas de un setenta por ciento de la humanidad.

El desarrollo creciente y una adecuada administración de los recursos hídricos constituyen —dentro de ese contexto— uno de los factores claves para mejorar efectivamente las condiciones de vida de la humanidad, factor de importancia dentro de los países en desarrollo como es el nuestro.

Nuestra provincia de Mendoza conoce —entrañablemente— lo que representa el agua como factor limitante de primera magnitud. La búsqueda de su uso intensivo es un hecho que se aprende rápidamente cuando se habita en zonas áridas. En Mendoza se nace aprendiendo a valorar el agua. Y como resultado de una tarea tesonera, con decisivo aprovechamiento de los recursos técnicos del momento, las generaciones pioneras crearon las bases necesarias como para que en la actualidad con sus 409.000 hectáreas de superficie labrada disponga de la mayor superficie irrigada que posee el país. Inclusive, dentro de las estimaciones del Consejo Federal de Informaciones, puede establecerse que un 20% de esa superficie bajo riego se cumple con aguas subterráneas.

De todas formas, las limitaciones técnicas de la época determinaron que al expandirse el horizonte agrícola no se tuviesen en cuenta los drenajes naturales del suelo, determinando, en algunas zonas señaladas, muestras de revenición, mientras en otras se plantean problemas de salinización de los suelos. Paralelamente, formas más modernas en el tiempo, pero no más adecuadas en su aplicación han determinado que las dos principales causas de degradación del recurso hayan sido los líquidos cloacales y los desagües industriales.

Lo que conforma un panorama que aún se encuentra pendiente de solución. Creemos —en ese sentido— que no nos hemos colocado a la altura de los pioneros que, en última instancia, trabajaban con limitaciones técnicas sensiblemente mayores.

Resulta indispensable abocarse a la solución de esos factores para colocarnos a cubierto de variantes que contribuyan, junto a las limitaciones naturales, a empequeñecer un horizonte del que siempre nos hemos mostrado orgullosos los mendocinos. Y que inclusive, pueda presentar a Mendoza como ejemplo práctico in situ al momento de realizarse la IV Conferencia Mundial del Agua para la que nuestro país ha sido postulado como sede y Mendoza significa probable lugar de las deliberaciones.

Fernández seguiría en el cargo hasta que se produzca el cambio

No hizo declaraciones acerca de su renuncia

"Respecto a mi renuncia, creó que he dicho todo lo que tenía que decir y que resulta de interés para la población con referencia a mi actuación como gobernador. Otra pregunta sobre el particular no tiene relevancia ni interés. Perdóneme pero no la contesto, me reservo este derecho", expresó el gobernador de la provincia, brigadier mayor Jorge Sixto Fernández, a poco de su arribo al aeropuerto de El Plumerillo, procedente de la Capital Federal.

El brigadier mayor Jorge Sixto Fernández durante la entrevista que ofreció a la prensa a su arribo al aeropuerto de El Plumerillo.

La llegada

La llegada del brigadier Fernández al aeropuerto, en un vuelo regular de Austral, se produjo a las 14.50, dos horas después del horario previsto en primera instancia para el arribo.

El gobernador fue recibido por el ministro de Gobierno, comodoro Teófilo Ramírez Dolan; ministro de Hacienda, comodoro Pedro Patricio Ferrero; ministro de Obras y Servicios Públicos, ingeniero Tomás Aníbal Montes, y el secretario general de la Gobernación, comodoro Manuel Alvarez.

Al ingresar al salón VIP, el gobernador, se hizo presente su esposa, señora Juana Pollola de Fernández, y poco después se dio acceso a la prensa.

—Brigadier Fernández, se ha tenido conocimiento de su renuncia al cargo como gobernador, y nos interesaría saber si usted ha tenido algún contacto con el futuro gobernador, el brigadier Rolando José Ghisani.

—Con respecto a mi renuncia, yo ya he dicho todo lo que creó que debía decir y que resulta de interés como gobernador. El resto de la pregunta no tiene relevancia ni interés. Este tipo de preguntas, como si hablé o no con el brigadier Ghisani, no son de utilidad para la población. Perdóneme pero no la contesto, y este derecho lo retengo.

—¿Trató el tema del presupuesto provincial en Buenos Aires?

—No, no tuve oportunidad de realizar las gestiones que debía llevar a cabo.

—¿Cuál es el balance de su gestión como gobernador?

—No es el momento para responderla. Por otra parte, pienso que el balance ha estado en conocimiento de la población mendocina.

—¿Hubo algún otro tipo de gestión por parte suya o del ministro de Economía respecto a las grandes obras que se ejecutan en la provincia?

—De parte mía no. Por suerte tuve tiempo de cumplir con las razones que motivaron mi viaje, por asuntos particulares míos que necesitaban urgente atención. Así que en este sentido no he hecho ningún otro tipo de gestión. Y en cuanto al ingeniero La Red, creo que regresa más tarde (por ayer) así que podrán preguntarle a él al respecto.

—¿Hasta cuándo permanecerá en Mendoza?

—No tengo idea... Perdón, amplíe la pregunta no tenga ningún inconveniente. ¿A qué se refiere al preguntar hasta cuándo permanecerá en Mendoza?

—Se ha dicho que en la primera quincena de febrero asumiría el nuevo gobernador de la provincia. Lo que queríamos saber es si iba a quedar a cargo del Poder Ejecutivo el ministro de Gobierno, o si usted continuaría hasta esa fecha.

—Yo hasta ahora no tengo ninguna razón para no continuar a cargo de la Gobernación hasta tanto se produzca el cambio que ya es conocido.

—¿Usted se radicaría en Mendoza?

—Es algo prematuro para afirmarlo. Evidentemente, ustedes ya conocen que Mendoza me gusta mucho y pienso que es uno de los lugares más hermosos del país. La decisión depende de una serie de circunstancias familiares, como la radicación de mis hijos, etc.

Iniciarán obras en el complejo Los Penitentes

La Provincia escrituró los terrenos

Se concretó la escrituración de los terrenos destinados a la construcción del complejo turístico "Los Penitentes", ubicados en las proximidades de Puente del Inca, en plena cordillera de los Andes.

El convenio se formalizó entre el gobierno de la Provincia a través de la Escribanía General de Gobierno y las empresas adjudicatarias, "Petersen, Thiele y Cruz S.A.", "Asian" y "Ezcurra S.A." y "SITRA S.A.".

Por esta escritura, las firmas antes mencionadas toman la propiedad definitiva de cuatro fracciones de terreno fiscal que suman en total 51 hectáreas, 3.700 metros cuadrados, ubicadas en jurisdicción del distrito Uspallata, del departamento Las Heras.

La transferencia de esos terrenos, a través de la operación de compra-venta, fue autorizada oportunamente por el Poder Ejecutivo mediante la ley 4.301 del año 1978. Por otra parte por ley 4.302, del mismo año, se autorizó a otorgar en concesión por 35 años a las empresas otras fracciones del inmueble fiscal con una superficie de 1.037 Has. 6.300 m2.

El precio de venta de los terrenos a que se refiere la ley 4.301, que establecido en 2.500 dólares la hectárea, valor fijado por la Comisión Valuadora de la Provincia.

Según el convenio firmado con el gobierno de la Provincia, las empresas deben construir un centro turístivo deportivo de alta montaña en dos grupos, los que estarán provistos de una serie de comodidades para el turista.

Acceso del público

En el contrato quedó estipulado que las empresas deberán permitir el libre acceso al público en general al centro deportivo, en la forma que se determine para su explotación.

Cabe consignar que el terreno acordado para el centro turístico "Los Penitentes" presenta la forma de un trapecio, cuya base menor se encuentra en dirección al río Las Cuevas, entre los arroyos Santa María y Cruz de Caña, y tiene una longitud de 2 kilómetros 150 metros sobre la Ruta Internacional a Chile, por un ancho extendido a ambos lados del camino que varía entre los 100 y 400 metros aproximadamente. En esta faja se ha previsto construir las instalaciones de base del centro de deportes invernales, inmediatas y futuras.

Además, en los términos del compromiso contraído por las empresas, se previó el fraccionamiento de lotes con destino a sedes de clubes e instituciones y la ampliación sin límite fijo de la capacidad para alojamiento por medio de hoteles y hosterías, así como para grupos de viviendas colectivas e individuales, destinado a formar un pequeño centro cívico y comercial.

Las obras de infraestructura para servicios complementarios previstos son: agua, que se tomará del arroyo Cruz de Caña; electricidad, desagües, pavimentos en calles y playas de estacionamiento, así como la construcción de defensas contra avalanchas.

Para el contralor de las obligaciones contraídas, el Poder Ejecutivo designó órganos de aplicación al Ministerio de Obras y Servicios Públicos en la parte que se refiere a obras civiles y a la subsecretaría de Industria Comercio y Minería (Ministerio de Economía), para el aspecto administrativo-legal.

Obras realizadas

En julio de 1979 quedaron habilitados los medios de elevación del complejo, previstos para la primera etapa. Se montó una aerosilla con una longitud de 600 metros y una capacidad de traslado de 980 personas por hora.

La aerosilla permite acceder a las pistas "Las Pircas", "Acarreo", "Camino Escuela" y "Te Digo"; el T-Bar para 680 personas-hora, accede a las pistas "Slalón" y "Valle San Antonio" y el Baby Lift a "Liebre I" y "Liebre II". Estas dos últimas son pistas para novicios y las primeras para esquiadores expertos o intermedios.

También se construyó un refugio de 1.000 m2. de superficie, que consta de 18 habitaciones, con baño privado, bar, comedor-autoservicio y un guardadero de esquíes.

Próximos trabajos

En febrero próximo se iniciará la construcción de una gran hostería, de carácter internacional, sobre la loma de un cerro, cuya altura permitirá apreciar el bello espectáculo de la montaña, en cuyas laderas se encuentran las pistas de esquí.

También se comenzará la construcción de bungalows y la estructura-base para asentamiento del personal que sirve en el lugar en forma permanente.

Nuevo organigrama de la Secretaría General

Cambia de nombre Dirección de Difusión

El Poder Ejecutivo aprobó un nuevo organigrama para la Secretaría General de la Gobernación, tema que venía siendo estudiado desde hace varios meses por la Secretaría de Planeamiento y Coordinación.

El decreto pertinente lleva el Nº 3446, en tanto que la nueva estructura orgánica tiene vigencia desde el 1º de enero pasado.

También se establecen algunos cambios de denominaciones, como es el caso de la Dirección de Difusión, la que en adelante se llamará: Dirección de Información Pública, la que tendrá la misma jerarquía dentro de la asignación presupuestaria.

Esta medida obedece, como otras, a lineamientos generales dados por el Gobierno de la Nación, que sugiere se acuerden las mismas denominaciones a reparticiones u organismos provinciales, que los dados a los que dependen de la Nación.

Se determina asimismo, que "los ajustes necesarios de la planta de personal, créditos del presupuesto, como así también la reubicación de los agentes serán realizados por el Poder Ejecutivo en un todo de acuerdo con lo dispuesto por la ley 4387", (que implementa los cargos que quedaron sin contemplar dentro del Estatuto del Empleado Público).

Se dispone luego que, "los responsables de los inventarios de la Imprenta Oficial del Ministerio de Gobierno, de División Intendencia Técnica de la Dirección de Construcciones del Ministerio de Obras y Servicios Públicos y de la Secretaría General de la Gobernación, deberán tomar nota de las altas y bajas que se produzcan, como consecuencia de lo dispuesto por la presente norma, otorgándose un término de 60 días para ello".

En cuanto se relaciona con el Centro de Comunicaciones Mendoza mantendrá su actual estructura, hasta tanto se estudie el área de comunicaciones que funciona en el Ministerio de Obras y Servicios Públicos.

Queda derogada toda otra disposición que se oponga a lo determinado precedentemente.

Las dependencias

De la Secretaría General de la Gobernación depende en forma directa la Comisión Las Cuevas, Dirección de Defensa Civil, Comisión Centro Cívico y tendrán una directa relación Asesoría de Gobierno y Fiscalía de Estado.

Imprenta Oficial pasa a depender de Secretaría General, en tanto continúa en la órbita del Ministerio de Gobierno el Boletín Oficial.

El nuevo organismo también establece que el Registro de Leyes y Decretos, Archivo y Estadística, Dirección Provincial de Aeronáutica, Departamento Automotores y la Dirección de Servicios Generales dependerán directamente de Secretaría General, al igual que Intendencia Técnica del Barrio Cívico, Dirección de Administración, Departamento de Administración de Personal, Casa de Mendoza, Ceremonial y Protocolo, etc.

Supresión de cargos

Si bien no especifica el decreto 3446 el número de cargos que en virtud de este reordenamiento y racionalización de las estructuras orgánicas de la administración pública provincial quedan suprimidos, se supo no obstante que los empleados que queden automaticamente rebajados de categoría, continuarán percibiendo el mismo sueldo correspondiente a la clase en la que revistan actualmente.

En tanto, el agente que ingrese al cuadro de la administración pública, lo hará con el cargo inferior acordado por este organigrama.

Cabe consignar finalmente que la Secretaría de Planeamiento y Coordinación tiene en estudio los organigramas correspondientes a los restantes ministerios del Poder Ejecutivo, los que se conocerán en breve tiempo más.

La temperatura máxima del año se anotó ayer

Efectos del calor en las personas

Mendoza vivió ayer su jornada más calurosa en lo que va del nuevo año. Exactamente a las 15.40 se anotó la temperatura máxima con 37 grados.

Esta cifra fue únicamente superada en lo que ha transcurrido de la temporada por la registrada el 7 de diciembre pasado que alcanzó a 37 grados 3 décimas.

Sin duda nuestra provincia está viviendo un verano caluroso, aunque en opinión de los técnicos de la oficina de Pronóstico de la IV Brigada Aérea estas marcas se adaptan perfectamente a lo previsible para esta época del año.

Efectos del calor

Como es de esperar los ascensos en la columna mercurial hacen sentir sus efectos y en estos días es frecuente sentirse embargado por una sensación de agobio y desgano.

"El calor habitualmente produce una vasodilatación y una tendencia a bajar la presión sanguínea. De allí que las personas se sientan agobiadas en estas jornadas", explicó el doctor Bernardo Abraamo, jefe de guardia del Hospital Central de nuestra provincia, al ser consultado sobre el tema.

El profesional añadió más adelante que estas consecuencias son más notorias cuando aumenta la humedad relativa ambiente. La misma causa una disminución en la pérdida de temperatura del organismo que se logra a través de la evaporación por transpiración.

Golpes de calor

Con respecto a los conocidos "golpes de calor" el doctor Abraamo afirmó que es un problema que difícilmente se produce en nuestra provincia.

"Se trata de un cuadro de fiebre provocado en ambientes de calor excesivo y con una humedad también excesiva, algo que no se registra en nuestro clima. Cuando la humedad es muy alta, las personas no pueden hacer descender la temperatura del cuerpo por falta de una adecuada transpiración", amplió el médico.

Ante una pregunta el profesional añadió que los que más sufren en las jornadas de mucho calor son las personas que poseen baja presión.

"Pero sin duda los más susceptibles a las temperaturas agobiantes son los niños. Es recomendable evitar en esta época que los pequeños se expongan directamente al sol, sobre todo sin tener la cabeza cubierta. También debe cuidarse que reciban una buena hidratación. La cantidad de líquido que deben beber varía según la edad, pero es de aproximadamente unos tres vasos de agua diarios", apuntó nuestro entrevistado. Aconsejó asimismo vestir a los niños de acuerdo a la temperatura reinante.

Alimentación

En cuanto a cómo debe ser la alimentación en general durante el verano, tanto para los adultos como para los pequeños, puntualizó que se deben evitar las comidas que tengan alto valor calórico, los guisos, las grasas y los cereales. Se debe consumir, en cambio, verduras y frutas.

Para asegurarse una buena hidratación aconsejó por último beber abundantes líquidos, especialmente jugos de frutas y evitar el alcohol.

En los niños

Por su parte el jefe de guardia de Pediatría del Hospital Emilio Civit, doctor César Colombi, señaló que en esta época se producen en los niños casos de la conocida comúnmente "diarrea estival".

Consignó que diariamente se atienden en la guardia de ese nosocomio aproximadamente unos 50 pequeños con ese problema, cifra que —recalcó— es normal para esta altura del año.

El pediatra apuntó que este mal afecta a niños de diversas edades pero se da más frecuentemente en los lactantes. Los síntomas son deposiciones más líquidas y decaimiento en el pequeño, lo que se acentúa cuando se presentan vómitos. Al registrarse este problema "las madres deben suspender el tipo de alimentación que se le está dando, iniciar una dieta con agua de arroz y consultar inmediatamente al pediatra para evitar la deshidratación del niño", concluyó.

Fue habilitado un puesto de Aduana en Puente del Inca

Persisten los problemas para el ingreso a Chile

En la habilitación de la nueva aduana se reiteraron las prolongadas estadas. Las ventajas con relación a la de Las Cuevas se halla en que los viajeros tienen mejores servicios.

PUENTE DEL INCA. (De nuestros enviados). — La idea sustancial que motivó a Gendarmería Nacional y a la Administración Nacional de Aduanas de instalar un control de paso en esta localidad distante 16 kilómetros de la frontera y 174 de la capital de la provincia, se sustentó en dos pautas básicas: agilitar el tránsito hacia Chile y descongestionar la Villa de Las Cuevas, ante la potencialidad del regreso masivo de los turistas que a partir de Navidad habían traspuesto el túnel ferrovial, en busca de las playas del Pacífico.

La respuesta a la iniciativa en su primera jornada logró niveles parciales. Se reiteraron los tiempos de demoras, de tres y cuatro horas para los momentos picos. En contraposición se ofrecieron comodidades que coadyuvaron para que la espera no alcanzara los límites de crudeza que identificó con anterioridad a Las Cuevas y que LOS ANDES puntualizó en una extensa nota publicada el lunes 7.

Otra ventaja con relación a la anterior situación fue que los trámites se cumplieron con mayor orden y soslayaron las dificultades engendradas por la confusión existente entre los que concurrían a la Villa para trasladarse al país vecino y los que sólo llegaban con la intención de conocer los lugares de interés turístico que giran sobre ella.

Lamentablemente todos los esfuerzos e intenciones se detuvieron en una barrera infranqueable: la burocracia de los trámites, las limitaciones de personal de la Administración Nacional de Aduanas y la carencia de una infraestructura capaz de absorber y dirigir con rapidez los cinco centenares de automotores y 4.000 personas que diariamente se mueven en torno de la frontera argentina - chilena.

Se comprobó que cada automovilista puede concluir entre 2 y 5 minutos todos los trámites, que incluyen inmigración, aduana y peaje. Lo difícil resulta llegar a la oficina. Existieron grupos de personas que para lograr un puesto de avanzada a la hora de la apertura de la frontera, pernoctaron en la playa aledaña a la Hostería Provincial. Según el comentario de vecinos, estos automovilistas estacionaron a las 19. Ayer la situación se repitió a las 19.45 ya habían 10 vehículos formando la cola y en el camino se detectó a otros que se dirigían hacia Inca.

En una entrevista concedida a un redactor de LOS ANDES el jefe del Escuadrón 27 Punta de Vacas de Gendarmería Nacional, comandante Juan Carlos Rizo Avellaneda, analizó las situaciones que cotidianamente se formulan en la zona, motivada por el alto interes turístico que este año presenta la república de Chile.

El oficial significó que "la afluencia de turistas superó las estructuras existente en nuestro país y todos los esfuerzos resultan infrustuosos por la carencia de un complejo que permita la mayor participación de personas afectadas a los operativos de inmigración, aduana y peaje". Por el momento —enfatizó— se han habilitado los garajes y la playa de estacionamiento y los viajeros pueden utilizar todos los servicios que presta la hostería de Puente de Inca. Este dentro de las dificultades, es un hecho positivo.

Consultado sobre si existe la factibilidad de adoptar otras medidas que contribuyan a reducir los tiempos de espera, considerando que el trámite en sí es muy rápido, entre 2 y 4 cuatro minutos y explicó que una de las posibilidades de agilitación estarán en que los turistas se asesoraran correctamente sobre los trámites y requisitos para transponer la frontera. De esta manera se evitarían las demoras por la búsqueda de documentación y el llenado de formularios.

El comandante Rizo Avellaneda, se mostró preocupado por el regreso de los turistas en los próximos días, al considerar que los trámites aduaneros son más amplios por la declaración de elementos que se introducen al país y estimo que la apertura del túnel Cristo Redentor en mayo posibilitará superar los problemas porque estaría habilitado durante 23 horas diarias. Ello permitiría un espaciamiento expontáneo de los flujos de circulación.

En otro de los tramos de la charla el oficial explicó que la actual situación puede ser calificada de excepcional por el interés de viajar a Chile que experimentó el turista argentino, impulsado fundamentalmente por las ventajas del cambio de moneda. "No estaba previsto —dijo— ni aún en los cálculos más optimista. Si bien el tiempo de complementación de la documentación es breve, la gran cantidad de vehículos y personas, hace que éste se extienda en función geométrica".

El panorama en la Villa de Las Cuevas era diametralmente opuesto al que mostraba Puente del Inca. En la primera localidad la cola de automóviles que esperaba para completar la documentación en la Aduana no superaba los 10 automotores. En la segunda a las 9.15 superaba los 150 rodados. A ellos había que agregar los que se hallaban en la playa de estacionamiento aledaña a la hostería y los camiones y ómnibus que cubrían otro sector del camino.

A las 10.40, luego de un intercambio de opiniones entre las autoridades de Gendarmería Nacional y de la empresa de ferrocarriles Argentinos, representada por los señores Luis Alfredo Keenna, Hugo Reina y Nicasio Almada, se convino en suprimir los trámites de aduana, incluidos los de peajes para los camiones en Puente del Inca, trasladando ese puesto a la villa de Las Cuevas. Paralelamente, a esa hora se presentó un grave problema, al agotarse la existencia de formularios que deben completar los viajeros. Inmediatamente Gendarmería Nacional adoptó una serie de medidas tendientes a superar la circunstancia. Este hecho dejó al margen un tema para el comentario. Para la temporada 1980 se imprimieron en el Banco de Mendoza 70.000 ejemplares.

En síntesis el traslado de la aduana a Puente del Inca no solucionó el problema del tiempo de estada, pero permitió un mejor ordenamiento y el usuario recibió el beneficio de mayores comodidades. Como en otras jornadas el público expresó comentarios adversos por el tiempo que debía permanecer en espera para acceder al vale que le abría el paso hacia la villa de Las Cuevas y el túnel ferrovial.

Escuela de Suboficiales de Aeronáutica

La IV Brigada Aérea dio a conocer un comunicado referido al ingreso a la Escuela de Suboficiales de Aeronáutica, con sede en Córdoba.

Informó al respecto que el examen de selección se llevará a cabo el 15 del corriente a las 7.30, en instalaciones de la IV Brigada Aérea, ubicada en Los Tamarindos.

Iniciaron la caminata andina los niños asmáticos

A las 6.50 de ayer iniciaron desde la sede del Grupo de Artillería de Montaña 8, con asiento en la Villa de Uspallata, la experiencia de caminata andina 34 niños afectados de asma. El grupo liderado por el médico Enrique Muhlmano y auspiciado por Fund-Asma se propone demostrar que esa afección no es incompatible con el esfuerzo.

Los niños adolescentes cuyas edades oscilan entre 11 y 17 años abrieron la marcha con una alegría contagiante. Cánticos, comentarios sobre la belleza agreste del paisaje y la observación de la flota y fauna, conformaron los aspectos sustanciales sobre los que se dirigieron la atención.

Consultados el médico y los profesores de Educación Física que los acompañaban, sobre el estado psico físico de los expedicionarios al cubrir la primera etapa de 20 kilómetros, que concluyó en Ranchillos, expresaron que se habían cumplido "todos los cronogramas y tareas sin dificultades".

El pasaje de los niños llamó en la mañana de ayer ponderablemente la atención de los turistas. Formados en fila india, con sus mochilas al hombro, portando como estandartes principales el emblema nacional y uno que expresaba "Domadores de bronquios", daban una imagen distinta y convocaba al comentario.

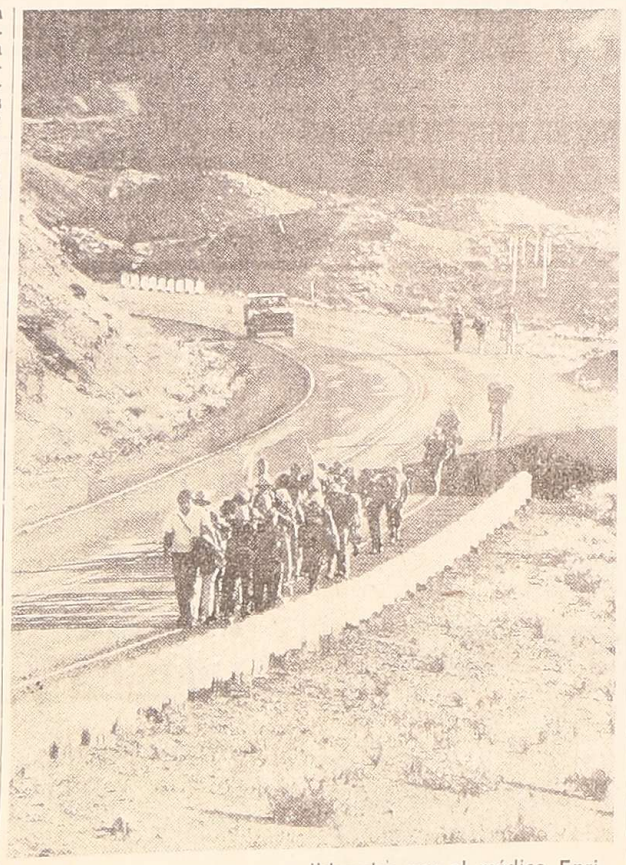

Separados en tres grupos y liderados por el médico Enrique Mahlmann, los niños asmáticos inician la caminata que concluirá el sábado 19 en la cúspide del cerro Santa Elena.

Educacionales

Escuela Nº 4 B.M. "José Vicente Zapata". — Informó que en el establecimiento existen vacantes en 1º año. Los informes sobre los requisitos de inscripción pueden solicitarse diariamente, de 8 a 12, en Mitre 602, ciudad.

ENET Nº 5 Mendoza. — Comunicó a su personal docente y no docente que hasta el 15 próximo abonará los sueldos correspondientes a diciembre. Los interesados deben concurrir de 20 a 21.30.

Aconsejan tratamiento contra la peronospora

La Agencia de Extensión Luján de Cuyo del INTA informó sobre la necesidad de realizar un tratamiento antiperonospórico en los viñedos.

Aunque hasta el momento —se señala después— no se han registrado daños de importancia en los departamentos Maipú, Luján, Guaymallén, Las Heras, Godoy Cruz y Lavalle, dadas las condiciones climáticas registradas en los últimos días es aconsejable realizar, en este mes, un tratamiento preventivo contra la peronospora utilizando productos cúpricos, especialmente en aquellos viñedos que aún no han recibido ninguno.

Además, se recomienda tomar medidas en los parrales demasiados frondosos, abriendo "ventanas" para mejorar la aireación y mantener el suelo bien arado y libre de malezas.

Aconsejan también regar prudentemente, evitando la acumulación de agua en las zonas bajas, la que no deberá quedar estancada.

Para mayor información, los interesados deberán dirigirse a la Agencia del INTA más cercana a su domicilio.

FELIX MARIN

MARTILLERO PUBLICO — MATRICULA 1031 — TELEFONO 257900 — MENDOZA

ORDEN: Estudio Contable, Muebles de Flia. José D. por ausentarse, 3 Mueblerías, Tapicero, de Fca. de Living, Bar y otros consignatarios de varios n/y usados

GRAN REMATE SIN BASE

HOY Sábado 17.30 Horas - Mañana Domingo 9 Horas

DETALLE: Heladera mostrador vitrina de 2 puertas y otras familiar eléctricas y de kerosene. 8 Lavarropas a paleta y de turbina semi automático n/y usados. Cocinas a gas de 2, 3 y 4 quemadores. Calefones a gas y enlozado a kerosene y de leña. Churrasquera p/restaurante a gas de 8 quemadores, parrilla rodante familiar. Televisores de 17", 19" y 24". Radios combinados de mueble, tocadisco Winco, radios y tocadisco a transistores dual. Piano alemán de 88 notas. Radio grabador. Ventiladores y turbos de 16". Máquina de coser Singer. Juegos: de cubiertos en acero inoxidable importado de 40 y 101 piezas de vajilla en semi porcelana americana p/6 y 12 personas, batería de cocina de acero inoxidable, de trinchar de 2 y 4 piezas, ollas a presión. Secadores de cabello manual. Licuadoras. Planchas eléctricas automáticas. Carpas Alpina p/4 y 6 personas, sillones plegables, catres desarmables, lámparas y calentadores a gas. Portón metálico de 3.10 x 2.30 de alto. Báscula de 500 kilos. Juego de jardín de 5 piezas en hierro forjado. Bañadera enlozada. Lavamanos Colchones y almohadas en todas las medidas n/y usadas. Bicicletas plegables y de paseo para damas, caballeros y niños, nacionales e importadas n/y usadas. Kárting. Arañas y apliques en bronce antiguas y modernas. Espejos. Cuadros. Mesas. 150 Sillas cromadas tapizadas y en fórmica apilables, para bar, confitería y restaurantes. Estanterías, mostradores, mostrador vitrina metálicos. 57 chapas canaleta de 3,05 x 0,66 nuevas. ESCRITORIOS. BIBLIOTECAS. ARMARIOS. MODULOS Y ESTANTERIAS METALICAS. MAQUINAS DE ESCRIBIR Y CALCULAR. Alfombras de 3,00 x 2,00 metros importadas.

Y EN MUEBLES: 15 Juegos de dormitorio de 4 y 5 piezas n/y usados, de estilo colonial, español, americano, inglés, escandinavo, esquinero y moderno. Roperos grandes y chicos, provenzal, colonial y modernos. Camas en todas las medidas y estilo y otras de bronde. Cómodas, toilette, mesas de luz y cuchetas. 16 Juegos de comedor de 7, 8 y 9 piezas n/y usados, de estilo inglés, francés, escandinavo, americano y moderno con modular. Aparadores americano y antiguos. Modulares. Alacenas. Mesas: óvala, extensibles, redondas, libro, hexagonal, barril, rectangulares comunes y con base cromadas y otras de madera n/y usadas. 350 Sillas: cromadas, apilables, coloniales, escandinavas y otras de madera n/y usadas. Juegos de living de 3 piezas en fino tapizado de estilo colonial, nórdico, americano c/diván cama, corrugado y cordobés. Juego de mimbre de 5 piezas y de sala en madera de 4 piezas.

VISITE EXPOSICION EN HORARIO DE COMERCIO

Avenida SAN MARTIN 3071-77 - TELEFONO 257900 - CIUDAD

12|1|F|12|1

CAPATAZ DE BODEGA

CON REFERENCIAS DE ACTUACION ANTERIOR - NECESITA

DOTTA HERMANOS S.A.C.I.F.I.

JOSE N. LENCINAS 363, RODEO DEL MEDIO TELEFONO 43 DE FRAY LUIS BELTRAN

12|1|C|353|13|1

M. BENZ 1114

Mod. 1973 - C/cucheta. Vendo Estado General Muy Bueno SAN MARTIN 8165 CARRODILLA - TEL. 223200

13|1|C|626|12|1

CAMION DP 600 - 1971

C/motor 78, frenos a aire, carrocería, muy buen estado. Vendo total $ 36.000.000. - Libertad 1110. Tel. 980694 - Luján.

12|1|F|67223|13|1

VENDO HELADERAS VITRINAS

NUEVAS - 2 PUERTAS - CON CUBRE EQUIPO BECHA

OFERTA: Desde $ 2.900.000

CHACABUCO 601 — CIUDAD — MENDOZA

12|1|C|841|14|1

PROPIEDAD CENTRICA

Calle General Paz, 600 m2. terreno, 450 m2. cubiertos. Una planta. Apta diversos proyectos, 18 habitaciones, 14 baños. Recepción, etc. $ 200.000.000 con facilidades. (Valor terreno solamente). - Teléfono 271067.

11|1|F|66995|12|

GALPONES

Necesito Alquilar

Con o sin salón exposición TELEFONO 216016

12|1|C|029|13|1

SU USADO CON EL MEJOR PLAN

CUOTAS FIJAS SIN INDEXACION

AUTOMOVILES

DODGE RT	Amarillo - $ 16.000.000	75
DODGE GTX	Turquesa - $ 15.000.000	74
DODGE 1500 SPL	Celeste	73
DODGE 1500 STD	Amarillo $ 14.000.000	73
DODGE POLARA	Rojo - 12.000.000.	72
DODGE CORONADO	Celeste $ 10.000.000	71
FORD FALCON	Marrón	63
RENAULT 45	0 Km., Gris Plata	79
RENAULT 12	Verde $ 17.000.000	76
FIAT 600 R	Turquesa	74
TORINO CUPE TS	Naranja $ 19.000.000	73
CITROEN AMI 8	Gris $ 8.000.000	72
PEUGEOT 504 SES	Gris Plata	78
PEUGEOT 504	Azul - $ 12.000.000	70
PEUGEOT T4B	Blanca $ 8.500.000	69
PEUGEOT 404	Naranja - $ 9.500.000	69

SABADO ATENDEMOS TODO EL DIA DOMINGO DE 9 a 13 Hs.

PERMUTAS - FINANCIACION

PRIMO MESCHINI S.A.

RIOJA 1448 - Tel. 250800

11|1|F|66962|12|1

JOSE Y DOMINGO B. SELLA

Tiburcio Benegas 776 Martilleros Públicos Teléfono 247447 - Ciudad

Orden: Conocida familia p/ausentarse, Taller, Mercadito y Consignatarios varios

GRAN REMATE SIN BASE

En Calle TIBURCIO BENEGAS 776 — CIUDAD

5 Heladeras c|nuevas Columbia, Patrick, Koh-I-óor y otras - Soberbia Máq. escribir Olimpia nueva y otras - Equipo Stereo c|2 bafles completo y otros - Juego de Té Silver - 3 Manteles bordados a mano importados - Relojes de cuarzo - Aspiradora Yelmo - Encendedor Dupont - Herramientas varias - 8 Televisores funcionando Columbia, Norfolk, Westinghouse, etc. - Conservadora de helados - Heladera 4 puertas Siam - Balanzas 15 Kg. - Lavarropas Drean, Eslabón de Lujo etc. - 6 Cocinas a gas - 2 Pianos 88 notas, importados - Car Stereos - Grabadores - Compresor chico - Bicicletas - Juegos jardín hierro - Hormigoneras de 180 y 220 lts. c|motor - Gato hidráulico - Agujereadora de banco y otra portátil - Ventiladores - Cargador de baterías - Garrafas - Colchones - Frazadas nuevas - Guitarras - Alacenas Máquina coser - Coche bebé - Calefón termo - Toldo c|nuevo 2 x 5,40 mts. etc.

MUEBLES: Espléndido Juego de Sala Colonial legítimo, intacto - 10 Juegos Comedor Español c|modular Escandinavo, Americano, etc. - 8 Juegos Dormitorios Platinun, Español, Esquinero c|módulos, Modernos, etc. - 10 Regios Modulares nuevos - 6 Juegos de Living nuevos - 5 Escritorios nuevos - Roperos grandes y chicos - 30 Camas de 1 y 2½ plazas - Mesas de Luz - Cómodas - Sillón hamaca - Chifonier - Cuchetas - 20 Aparadores de cocina - Mueble cajonero - 200 Sillas cromadas y otras nuevas - 30 Mesas todo tipo - Puertas y todo cuanto se encuentra en nuestra Casa de Remates.

MAÑANA 8 Horas

"SU CASA DE REMATES" lo invita a la exposición HOY de 9 a 12 y de 16 a 20 horas.

12|1|F|67105|12|1

45.000 m2. DE TERRENO

Sobre Sarmiento, entre Avda. de Acceso y Ruta 7. Vendo $ 70.000 el m2. Facilidades. - "SERVINCO" Propiedades. 9 DE JULIO 2205 - CIUDAD - TEL. 252632

12|1|F|67073|12|1

PARTICULAR A PARTICULAR

DODGE 73. VENDO HOY. CON FACILIDADES J. V. GONZALEZ 305 - DORREGO

12|1|C|638|12|1

VENDO DODGE DP - 500

M. 69 con carrocería rutera nueva permuto por coche o camioneta. - Facilidades. Italia 6044, Chacras de Coria

12|1|C|821|14|1-A.

NECESITO ALQUILAR

PARA OFICINAS

dos ambientes, con baño, local a la calle o interno planta baja, en Ciudad. Ofertas a:

Poste Restante C.C. (37) Diario LOS ANDES

12|1|C|895|13|1

"Gran Oportunidad"

VENDO O PERMUTO CASAS DE DESCANSO

"Pre Fabricadas" en VALLE del SOL - Potrerillos Sector "D" Lote 5 con cocina comedor, 2 dormitorios, baño instalado, luz eléctrica, agua, cierre perimetral. Entrega inmediata para habitar. Desde $ 19.900.000. Tratar domingo 13 en el mismo lugar, y en Tucumán 458 — Mendoza - TELEFONOS 228818-246715

12|1|C|000|12|1

SIN INTERMEDIARIO FUNCIONARIO DE BANCO

Necesita alquilar casa 4 dormitorios, 2 baños, en Godoy Cruz, Dorrego o 6ta. Sección. Llamar Teléfono 233389

12|1|C|027|12|1

COMPRO MOTOR CHEVROLET

MODELO 1970 - EN ADELANTE EN BUENAS CONDICIONES LA PLATA 288 — CIUDAD

12|1|T|4175|13|1

Odulio Barocchi e Hijos S.C.A.

- NECESITA -

Oficiales albañiles para trabajos de revoques, enlucido de pisos, canaletas y revoques de frente para piletas. VIAMONTE 266 - TEL. 21998 - SAN MARTIN MENDOZA

12|1|F|67187|13|1

COMPRO CONTADO

DURAZNOS Y CIRUELAS AL BULTO O POR KILO

SALAZAR MARTIN Y CIA.

ARISTOBULO DEL VALLE 179 - TELEFONOS 42638 - 43156 RIVADAVIA — MENDOZA.

12|1|F|67184|13|1

EMPRESA CONSTRUCTORA

NECESITA SEÑORITA

Preferentemente mayor de 25 años, con conocimientos de dactilografía. Presentarse en: O'Higgins 729, Godoy Cruz. Sábado 12 de 9 a 12 horas.

12|1|F|67203|12|1

DURAZNOS COMPRO

PARA FABRICA . CUALQUIER CANTIDAD

FABRICA MARTORELL

AVDA. BANDERA DE LOS ANDES 1056 - SAN JOSE

12|1|F|67178|14|1

Avisos Clasificados

(Viene de la Pág. anterior)

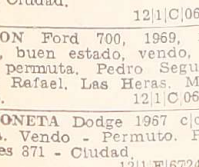

Compra y Venta de Automotores y Cubiertas

CUPULA Rastrojero 75|78. - Muy buena vendo. Av. España 232.
12|1|C|016|12|1

CUPE Fiat 1500 - 1969. Vendo. Permuto. - Remedios Escalada 2901, Dorrego.
12|1|F|13636|12|1

CUPE Torino TS 74, nueva vendo, permuto, facilidades - 9 de Julio 2734.
12|1|C|090|12|1

COMPRO camión Volquete 57 en adelante. Ferroviarios Argentinos 341. - Teléf. 259543.
12|1|C|847|13|1

COMPRO Contado Rastrojero 72, 73. Pedernera 1438. San José.
12|1|C|810|12|1

CUPE Torino TSX m. 77; Fiat 128 m. 73, total 7.500.000; Fiat 600 m. 73-76; Rural Fiat 1500, m. 69; Peugeot 404, m. 66; Rural Falcon, m. 78; Dodge 1500, m. 73; Recibo permutas. Atendemos domingo hasta 13 hs. Avda. Costanera Norte 2315, San José.
12|1|C|881|12|1

CITROEN Ami 8-72, nuevo, vendo, permuto, facilidades. 9 de Julio 2734.
12|1|C|909|12|1

COMPRO Fiat 125, Renault 12 o Falcon patente Mendoza. Don Bosco 99. Cdad.
12|1|C|988|12|1

CUPE Torino 1973, nuevita, flamante, vendo. Lamadrid 333. Mendoza. 249271.
12|1|C|994|12|1|D

CAJA FAE 5 velocidades para Mercedes Benz, nueva, vendo. Córdoba 787. - Las Heras.
12|1|C|043|12|1

CAMIONETA Ford F-100, 1960, vendo, permuto. Lavalle 333, Ciudad.
12|1|C|064|13|1

CITROEN Furgoneta 2 CV, 1969 y 1962, vendo, permuto. Lavalle 333, Ciudad.
12|1|C|064|13|1

CAMION Ford 700, 1969, freno aire, buen estado, vendo, recibo permuta. Pedro Segura y San Rafael. Las Heras. Mercadito.
12|1|C|064|13|1

CAMIONETA Dodge 1967 c|cobertura. Vendo - Permuto. Pescadores 871 - Ciudad.
12|1|F|67241|13|1

CHEVROLET rural automática 1962, reparada, vendo, permuto. Olascoaga 389, Ciudad.
12|1|C|064|12|1

CHEVY 1969 vendo barato, permuto. San Martín 1765, Las Heras.
12|1|C|064|12|1

CHEVY SS - 70, total 10.800.000. Facilidades, permutas. Entre Ríos 328.
12|1|C|025|12|1

CHEVROLET 66, vendo. Barcala 2124. San José. - Guaymallén.
12|1|C|825|13|1

CHRYSLER 47. Vendo, permuto. facilidades, buen estado. Soler 48. Villa Marini. Godoy Cruz.
12|1|C|859|12|1

DODGE 1500 '73, vendo - permuto. Clark 322.
8|1|C|935|12|1

DODGE 1500 - 1977. Nuevo. Vendo. Serú 11 - Ciudad.
12|1|F|67159|12|1

DODGE 1500 - 1979, 22.000 Kms. - Vendo. Recibo menor precio. - Amigorena 56, 3º, 15.
12|1|C|049|12|1

DODGE Polara 1968, vendo oportunidad. Julio A. Roca 96 - Luján. Horario en la tarde.
12|1|F|67071|12|1

DODGE 1500, lindo modelo 1975. Vendo, recibo plazo fijo. Necochea 770. - San José.
12|1|C|010|12|1|D

DODGE 1500 - 73. Original mendocino flamante, Fiat 128, 1.100 - 77, 1ª mano. 47.000 Km. reales. Vendo o permuto. Belgrano 853. - Ciudad.
12|1|C|754|12|1

DODGE 1500|73 nuevo. Particular, vende. Perú 2113. Ciudad.
12|1|C|022|13|1

DODGE 1500|71 $ 4.900.000 y facilidades - O'Brien y Alberdi - Gilén.
12|1|F|67196|12|1

DODGE 1500, 1973, buen estado, vendo. Zuloaga 814, Ciudad.
12|1|C|074|13|1

DODGE 1500 mod. 74. Excelente estado. Vendo o permuto. Cobos 570, Dorrego.
12|1|F|67243|13|1

ESTANCIERA|61 $ 1.900.000 total. O'Brien y Alberdi. Gilén.
12|1|F|67194|12|1

ESTANCIERA IKA, 60, muy buen estado, $ 4.500.000 precio contado. Alem 1768. Dorrego.
12|1|C|013|12|1

ESTANCIERA, Jeep y Pick-Up Jeep 67, reparados. Vendo. San Martín 2227.
12|1|C|053|13|1

FALCON 1973-1970-1969-1968-1967, Chevrolet 1974-1969, desde pesos 2.500.000 y cuotas. - San Martín 2752.
11|1|C|740|12|1

FIAT 125 Multicarga 75 - permuto o financio - San Juan 165 Cdad.
11|1|C|622|12|1

FIAT 1500-1967, 1600-1969, 2.800.000 cuotas. San Martín 2752.
11|1|C|740|12|1

FIAT 600 - Mod. 70 impecable vendo o recibo menor Luzuriaga 1460 - Dorrego.
11|1|C|603|13|1

FIAT 600-73, vendo, impecable - J.B. Justo 693 - Dorrego.
11|1|C|781|12|1

FIAT 1500 Familiar 1968, vendo. - San Martín 3438 - Mza.
11|1|C|699|14|1

FIAT Rural 128|75, vendo, permuto. Clark 322.
8|1|C|935|12|1

FALCON 69 vendo, permuto. Clark 322.
8|1|C|935|12|1

FIAT 600 70|71|73|74, vendo permuto. Clark 322.
8|1|C|935|12|1

FALCON 1969, como nuevo, vendo. Mármol 261 - Dorrego. T. 248853.
10|1|C|350|12|1

FIAT 125 flamante, 1974, única dueña, 50.000 Km., acepto permuta. Maza 639. Ciudad.
12|1|C|774|13|1

FIAT 1500 Familiar 1970 primera mano vendo. Olascoaga 2078 - Mendoza.
12|1|C|938|13|1

FIAT 600 1972 líquido hoy 5.900.00 Sábado y Domingo Necochea 591 San José.
12|1|C|945|12|1

FIAT 125 - 1973 Familiar. Impecable estado. Excelente oportunidad. Huarpes 2850, Ciudad. Tel. 254796.
12|1|C|962|12|1

FIAT 600 - 1971. Motor 0 km. Vendo. Financio. Renault 65. Precioso. $ 1.750.000 y facilidades. Olascoaga 1435. Ciudad.
12|1|C|984|12|1

FIAT 600 - 1971. Nuevo. Regalo hoy. Permuto. Serú 11. Ciudad.
12|1|F|67158|12|1

FIAT 600 - 1971. Vendo o permuto 128 - 1972. Diferencia contado. Horario tarde. Antonio Tomba 325 - Godoy Cruz.
12|1|F|13621|13|1

FIAT Multicarga 1970, cúpula buena. Vendo, Permuto. Remedios Escalada 2901 - Dorrego.
12|1|F|13638|12|1

FIAT Berlina 1973, como nuevo. Vendo particularmente. Agustín Alvarez 1460, Barrio Arizu. Godoy Cruz.
12|1|F|13647|13|1

FIAT 1500 - 1968 mendocino. Pesos 6.800.000. - Financio, Permuto. Juan XXIII 368, Godoy Cruz.
12|1|F|13659|12|1

FIAT 125 - 73. Optimo estado. - Vendo o permuto. - Amigorena 56, 3º, 15.
12|1|C|049|12|1

FALCON muy bueno $ 6.950.000, particular. Permutaría mayor. - Alem 373. Domingo medio día.
12|1|C|017|12|1

FORD Falcon 221, modelo 1975, impecable vende particular. Joaquín V. González 325, Dpto. 3-5, Dorrego. Sábado y lunes todo el día.
12|1|C|020|13|1

FIAT 1500, 67. Vendo o permuto. Montecaseros 2677.
12|1|T|4161|12|11

FIAT 125 - Modelo 73, familiar, flamante, vendo, permuto, facilidades - 9 de Julio 2734.
12|1|C|909|12|1

FIAT 600, modelo 68, vendo contado $ 4.200.000. José Hernández 134. - Ciudad.
12|1|F|67074|13|1

FORD Cupé ó cll. de fza. único en Mza. $ 4.000.000. Tel. 222797.
12|1|C|795|12|1

FALCON (diciembre 71) mendocino, única mano, cubiertas radiales, estado impecable. Joaquín V. González 655, Dorrego (paralela a Adolfo Calle) permutaría.
12|1|C|890|12|1

FORD Taunus 1978 GXL - 2300. Flamante. Vendo, permuto. Don Bosco 99. Cdad.
12|1|C|988|12|1

FALCON Futura 1974, excelente estado, recibo menor valor. T. 252697.
12|1|C|995|12|1

FIAT 128 modelo 1972 particular vende. Muy buen estado. Aristóbulo del Valle 456. Ciudad.
12|1|C|009|12|1

FIAT 600 - 1969, motor 1972, radio, consola, accesorios, perfecto estado, particular vende. T. 243658.
12|1|C|002|12|1|D

FIAT 600 - 1963, precioso, vendo, $ 3.600.000 con facilidades. Molinero Tejeda 1171. Las Heras.
12|1|F|67205|14|1

FIAT 600 impecable $ 4.300.000, Renault $ 1.800.000. Ortiz 1030. Las Heras.
12|1|C|039|12|1

FIAT 125 1973, muy bueno, vendo; permuto. Necochea 770. San José, recibo plazo fijo.
12|1|C|010|12|1|D

FALCON 138|1971, impecable, particular $ 12.800.000, recibiría menor - Suipacha 361. Cdad.
12|1|C|33|12|1

FIAT 600|1971, impecable, particular. $ 6.500.000, Suipacha 361 Cdad.
12|1|C|33|12|1

FIAT 1100|62 $ 1.800.000 y facilidades. O'Brien y Alberdi - Gilén.
12|1|F|67190|12|1

FIAT 600|66 $ 2.300.000 y facilidades - O'Brien y Alberdi. Gilén.
12|1|F|67201|12|1

FIAT Rural 128|75 $ 6.800.000 y facilidades - O'Brien y Alberdi - Gilén.
12|1|F|67197|12|1

FIAT 1500, excelente estado. Perú 820, Mza.
13|1|C|062|13|1

FIAT cupé 1.600, 1971 y 600, 1958, vendo, permuto. Lavalle 333, Ciudad.
12|1|C|064|13|1

GORDINI m. 65 vendo urgente. Almirante Brown 1127, P. Molina.
12|1|C|311|13|1

GORDINI 1969. Impecable. Permuto. Financio. Patricias Mendocinas 2623 - Mza.
12|1|F|67156|12|1

HERMOSO Ford Falcon 1969. Permuto. Financio. Patricias Mendocinas 2623 - Mza.
12|1|F|67152|12|1

HOY únicamente Peugeot 403|62. Total 3.950.000. Financio. Democracia 74, Godoy Cruz.
12|1|F|67230|12|1

HERMOSO Valiant III 64. Total 4.800.000. Financio. Hoy únicamente. - Democracia 74, Godoy Cruz.
12|1|F|67229|12|1

HOY VENDO Maquinarias de gomerías sin uso, incluido compresor, 6 llantas cromadas con cubiertas nuevas de Camioneta Chevrolet 74. San Martín 1299. - Las Heras.
12|1|C|015|13|1

IAVA 1974, estado impecable. Una sola mano. Precio total pesos 13.000.000. - Juan de Garay 18, Godoy Cruz. San Martín al 900.
11|1|C|749|12|1

IAVA - Mod. 75. Optimo estado - Vendo $ 14.000.000 - Espejo 1067 - Dorrego.
12|1|C|928|13|1

JOYA Rural Ford Falcon 1971. Permuto. Financio. - Patricias Mendocinas 2623 - Mza.
12|01|F|67155|12|1

JEEP Willys Petitero joya vendo. Paso de los Andes 1964 Ciudad.
12|1|C|971|12|1

JEEP camioneta, impecable por su estado, 4.000.000, líquido. Pueyrredón 545.
12|1|C|997|12|1|D

JEEP IKA - Mod. 73 - motor Ford Falcon 188, butacas, patonas, instrumental completo, facilidades, Granaderos 1490 - Tel. 251011.
12|1|C|957|13|1

JEEP mod. 1958 vendo $ 3.500.000 muy bueno. Falucho 1083 Dorrego.
12|1|C|976|12|1

JEEP Ika doble tracción, chasis largo, Avellaneda y Almirante Brown. Bermejo (Gomería).
12|1|F|67259|12|1

LIQUIDAMOS..! cincuenta automóviles; treinta camiones; veinte camionetas; cinco tractores. Mínimo enticipo, permutas, larguísimas facilidades. Riccieri. - San Luis 540.
8|1|C|061|13|1

LINDO Fiat 600 - 1973. Permuto. Financio. - Patricias Mendocinas 2623 - Mza.
12|1|F|67151|12|1

LIQUIDO: Chevrolet 51, Ford 38, Opel 58, los tres 2.600.000. Angel Furlotti 215, Maipú.
12|1|F|67227|12|1

LIQUIDO Renault Dauphine 1961, $ 1.300.000. Patricias Mendocinas 2623 - Mza.
12|1|F|67148|12|1

MUY buen Auto Unión 1964. Pesos 4.500.000. Permuto. Financio. Patricias Mendocinas 2623. Mza.
12|1|F|67154|12|1

MOTONETA Siam 150 cc. de lujo $ 600.000 y facilidades - O'Brien y Alberdi. Gilén.
12|1|F|67191|12|1

MOTO Jawa 350 - 77 - 1.980.000 y facilidades. Entre Ríos 328.
12|1|C|025|12|1

MOTO Gilera 200 cc., Gran Turismo. Vendo. Estado muy bueno. Perú 95. B. Bombal.
12|1|C|045|12|1

OPORTUNIDAD: Rastrojero 74, muy bueno $ 13.500.000, con facilidades, de 17 a 20 hs. sábado todo el día. Gral. Paz 323. Mendoza.
10|1|C|496|12|1

OFERTAS 504|1974 XSE 16.900.000. 404|1970 6.950.000. Falcon 1970. 10.900.000. Facilidades. Perú 928.
12|1|C|34|12|1

PEUGEOT 404-1973, 504-1971, 3.800.000 cuotas, San Martín 2752.
11|1|C|740|12|1

PARTICULAR líquido Fiat 1500 modelo 64, motor a toda prueba. San Martín 2606.
11|1|T|4147|12|1

PERMUTO o vendo camión Chevrolet 814-75 con trabajo. Teléfono 230464 ó 245144.
11|1|T|4149|13|1

PARTICULAR vendo Chevrolet 58 Bel Air 6 c. c|m. impecable Laprida y Tabanera.
12|1|C|934|12|1

PEUGEOT 504|75 XSE y casilla rodante. Paso de los Andes 839 - Ciudad.
12|1|C|944|12|1

PEUGEOT 404 - 1971. Impecable. Vendo. Permuto. Remedios Escalada 2901 - Dorrego.
12|1|F|13637|12|1

PEUGEOT 504 - Mod. vende particular - radio, stereo, calefacción, muy buen estado - Bernardo Ortiz 1596 Esq. Curupaity Bº Parque - Godoy Cruz.
12|1|C|912|13|1

PEUGEOT 504 GL - Mod. 1972. Impecable, vendo. Rodríguez 2954, Ciudad.
12|1|C|961|12|1

PEUGEOT 504 c|nuevo, una joya. Vendo, permuto. España 232
12|1|C|016|12|1

PEUGEOT 404 1967, vendo 5.000.000 y facilidades. San Martín 3438 - Mza.
11|1|C|699|14|1

PARTICULAR a particular Fiat 1.500/69, inmejorable estado vendo hoy contado $ 8.500.000. Tel. 291181. Montecaseros 1201. Ciudad.
12|1|C|814|12|1

PEUGEOT 504 - 74 XSE, total $ 16.500.000. Facilidades. Entre Ríos 328.
12|1|C|025|12|1

PEUGEOT 403, excelente auto, vendo total 4.200.000, recibo plazo fijo. Necochea 770. San José.
12|1|C|010|12|1|D

PEUGEOT 404 - 1970, buen estado, vendo, permuto Lavalle 333, Ciudad.
12|1|V|064|13|1

PARTICULAR vendo Fiat 128, 1975, como nuevo, única mano, mendocino. Horario comercio Rioja 1141, Tel. 249634. Particular Tel. 250463.
12|1|F|67258|12|1

PARTICULAR Peugeot 404-71, vendo o permuto menor Citroen o Renault. Barcala 512, Ciudad.
12|1|F|67253|13|1

PEUGEOT 404 mod. 73. Muy buen estado. Vendo o permuto Cobos 570, Dorrego.
12|1|F|67244|13|1

RENAULT 12 1975 vendo 14.000.000 San Martín 3438 - Mza.
11|1|C|699|14|1

RENAULT 6 1973 vendo-permuto. San Martín 3438 - Mza.
11|1|C|699|14|1

RENAULT 12 Break 1975, vendo 10.000.000 y facilidades. San Martín 3438 - Mza.
11|1|C|699|14|1

RENAULT 6 - 1979, 5.000 kms reales. Vendo urgente contado. Juan de Garay 18, Godoy Cruz. San Martín al 900.
11|1|C|751|12|1

RENAULT 12 Mod. 75, Optimo estado. Vendo - Permuto. Serú 11, Ciudad.
12|1|F|67160|12|1

RENAULT 4 L 1967, $ 4.300.000. Permuto. Financio. Patricias Mendocinas 2623. Mza.
12|1|F|67153|12|1

RENAULT 12 1976 vendo facilidades. San Martín 2417 (Casi Ayacucho).
12|1|C|974|14|1

RURAL Falcon 1970, lista para viajar. Vendo - Permuto. Remedios Escalada 2901 - Dorrego.
12|1|F|13634|12|1

RURAL Cross Country 1963. Muy buena. Vendo - Permuto. Remedios Escalada 2901 - Dorrego.
12|1|F|13635|12|1

RASTROJERO, particular compra contado. Lencinas 1091. - San José. - Guaymallén.
12|1|C|787|12|1

RENAULT 1968, vendo o permuto, escucho oferta de contado. Reconquista 938, Godoy Cruz, Barrio Bancario.
12|1|C|894|13|1

RASTROJERO 72, vendo, permuto. Falcon, R-12, Dodge. Tel. 224618.
12|1|C|199|13|1

RENAULT 4S modelo 1972, impecable. Vendo. Permuto. Escucho oferta de contado. Oportunidad. Alte. Brown 1774. Godoy Cruz.
12|1|C|028|12|1

RASTROJERO 1968 vendo, total 7.950.000, recibo plazo fijo. Necochea 770. San José.
12|1|C|010|12|1|D

RENAULT 12 - 76. Impecable. - Julio Lemos 176. Godoy Cruz.
12|1|C|046|13|1

RASTROJERO. Mod. 75 impecable 12.500.000 ó la primera oferta, permuto, Pringles 2377 - Gilén.
12|1|F|67211|12|1

RENAULT 64 particular vende - Total $ 2.700.000. Pellegrini 795 Godoy Cruz.
12|1|F|67212|13|1

RURAL Rambler|70 caja 4ta. $ 4.900.000 y facilidades. O'Brien y Alberdi. Gilén.
12|1|F|67199|12|1

R-6|70 $ 3.900.000 y facilidades. O'Brien y Alberdi - Gilén.
12|1|F|67195|12|1

SIAM DI TELLA - Mod. 65 $ 2.300.000 y facilidades. O'Brien y Alberdi. Gilén.
12|1|F|67198|12|1

SIAM - Rilley 66. Impecable particular vende - Pellegrini 795 Godoy Cruz.
12|1|F|67111|13|1

SE VENDE Citroneta - 2CV. - Modelo 69, motor 0 km. Paso de los Andes 840 - Godoy Cruz.
12|1|C|626|12|1

TAUNUS L 74 vendo urgente contado 16.000.000 (joya) Patricias Mendocinas 1608.
12|1|C|973|12|1

URGENTE vendo Fiat 600 - 1971, facilidades. Fleming 198. Gutiérrez. 972557.
12|1|F|67180|12|1

URGENTE regalo Rambler Cross Country 62 en excelente estado, pintura nueva, muy bien de maquinaria y gomas, únicamente contado, 4.200.000. Pampa 2802 a 2 cuadras Feria Guaymallén.
12|1|T|4167|13|1

¡URGENTE! Vendo Fiat 600/72. Buenas condiciones con deuda cuota chica. Total contado pesos 6.800.000. Tel. 291181. - Montecaseros 1201. - Ciudad.
12|1|C|814|12|1

VENDO Taunus 58 motor reparado a 0, buen estado. - San Martín 2606, Ciudad.
11|1|T|4146|12|1

VALIANT 68 3.800.000 y cuotas. - Renault 69. Rodríguez 220 - Cdad.
11|1|C|692|12|1

VENDO motor Scania L-71 completo o por piezas Mansilla 1799 Barrio Parque, Godoy Cruz.
11|1|C|724|13|1

VENDO o permuto camioneta De Soto 65|200. 9 de Julio 3041 Cdad.
12|1|C|944|12|1

VENDO Renault 4 S 1970 estado original mendocino. - Olascoaga 2078 - Ciudad.
12|1|C|938|13|1

VENDO Rural Unión modelo 1962. Estrada 497, B Palumbo, Godoy Cruz.
12|1|F|13651|13|1

VENDO camioneta Dodge 100 o permuto. General Paz 536, Godoy Cruz.
12|1|F|13655|13|1

VENDO Gordini 69, tablero relojes. Total 3.950.000. Brandsen 1724 - Dorrego.
12|1|T|4185|12|1

VENDO camioneta Ford modelo 68 doble cabina, reparada a nueva, 14.000.000. Peugeot modelo 71 diesel, color blanco, 11.000.000. Peugeot 73 diesel, 14.000.000. Gutiérrez 976, Godoy Cruz. - 270825.
12|1|T|4176|13|1

VALIANT IV 1966. Una joya. Vendo - Permuto. Remedios Escalada 2901 - Dorrego.
12|1|F|13633|12|1

VENDO Fiat 600 - Modelo 1969. Ituzaingó y Beltrán - Cdad.
12|1|C|910|13|1

VENDO: moto Zanella 175 cm3., modelo 71. Muy buen estado. - Francia 1640. V. Hipód. G. Cruz.
12|1|C|866|12|1

VENDO Cupé Torino 1970, recibo menor valor. Rodríguez 2593. - Ciudad.
12|1|C|864|12|1

VENDO Fiat 1.600, mod. 72, pesos 8.900.000, facilidades. Joaquín V. González 1054, Dorrego.
12|1|C|846|12|1

VENDO Chevrolet Super Sport 1969, llantas deportivas, techo vinílico c|Godoy Cruz 8613, entre Sánchez y B. Vecinos, Rodeo de la Cruz.
12|1|C|826|13|1

VENDO Playmouth, mod. 70 con $ 800.000 contado y fac. total $ 1.400.000. Lavalle 890, San José.
12|1|C|889|12|1

VENDO Dodge 1500, modelo 1977, mínimo contado, buena financiación. Acepto permuta. Monteagudo 982, Barrio Urquiza, Luján, Teléfono 980073.
12|1|C|888|13|1

VENDO Fiat 600 modelo 1970 Total $ 5.500.000. Beltrán 855, Godoy Cruz.
12|1|F|67266|13|1

VENDO Fiat 600 M. 1972 $ 6.000.000 contado. Antonio Tomba 81 - G. Cruz.
12|1|C|904|12|1

VENDO urgente Furgoneta Citroen modelo 69, $ 3.500.000 con facilidades, Falcon 64 con detalles sábado y domingo. Monteagudo 843. - Luján.
12|1|F|67220|13|1

VALIANT II Modelo 1963, excelente estado, tratar 25 de Mayo 2024. - San José.
12|1|C|031|12|1

VENDO Citroen 2 CV - Mod. 67, buen estado a toda prueba - Ejército de los Andes y Joaquín V. González. Dorrego.
12|1|T|4159|12|1

1.490.000 y cuotitas, Cupé Chevrolet 51 buena. Entre Ríos 328.
12|1|C|025|12|1

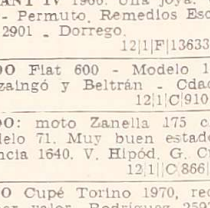

Ventas Varias

A TRAJES, camisas, 5 colchones una plaza. Manuel A. Sáez 1034. - San José.
12|1|C|601|13|1

A VENDO máquina de coser a pedal, checoslovaca. España 2710.
12|1|C|921|12|1

A VENDO 2 cuadros del pintor O. Pardo, España 2710.
12|1|C|921|12|1

A. BIANCHI Legítima, fábrica directo Italo Godoy, vendo heladera vitrina 2 puertas con cubre equipo, bocha nueva desde $ 2.900.000, hornos pizzeros, cocinas, muebles de panadería, despensas, créditos. Chacabuco 601, Mendoza.
12|1|C|841|18|1

A REVENDEDORES ropa de boutique al costo, desde 40.000 - T. 293395.
12|1|001|14|1

ACRILICOS letreros, planchas por mayor y menor. Fader 375. Godoy Cruz. Tel. 246228.
9|1|087|18|1

AMOBLAMIENTO cocina, lujo, standard, mesadas, piletas. Cerrado vacaciones 14-1-80 al 28-1-80. Coronel Plaza 73 - 255905.
12|1|C|919|13|1

AMPLIFICADORES, grabadores, baffles, Kenwood, Fisher, líquido. Juan B. Justo 336 - 2º - 53, ciudad.
12|1|C|873|12|1

BOMBAS de agua Villa Autocevante diagrama, alta presión,

Obreros Necesitamos
CON CONOCIMIENTOS TAREA DE BODEGA
Presentarse en:
Washington 223 - Godoy Cruz - Tel. 220258
11|1|F|1359|12|1

ORO
SUPERO CUALQUIER OFERTA
— COMPRUEBELO —
GARIBALDI 110 - MENDOZA
11|1|C|366|17|1|D.

CARGADORA
Frontal, alquilo. Precio convenir. Sarmiento 80, 1º Piso. Departamento 5 - Teléf. 22967 SAN MARTIN
9|1|F|66544|13|1

MOTONIVELADORISTA y CHOFER
Presentarse en San Martín 356 - Maipú - Mendoza en Horario de Comercio
11|1|F|66947|12|1

VENDO CASA
Directamente propietario, todos los servicios, incluso teléf. adobe habitable, con garaje. Ubicación Dorrego, Guaymallén. Teléfonos: 241471 - 252279
11|1|F|66901|13|1

MOTOR DEUTZ 2114 SEMI NUEVO
6 Cilindros, para bombeo, útil a tractor o grupo electrógeno. Total $ 19.500.000 financio 120 días sin interés.
TELEFONO 42988 — RIVADAVIA
11|1|F|66955|14|1

PROMOTOR DE REPUESTOS
- Preferentemente con conocimientos del ramo.
- Edad: 25 a 35 años
- Con movilidad propia (no excluyente).

REMITIR CARTA INDICANDO REQUISITOS Y DATOS PERSONALES A POSTE RESTANTE "PROMOTOR DE REPUESTOS" - 48 - DIARIO LOS ANDES.

VENDEMOS Magnítica Estación de Servicio Autorizada Y.P.F.

En pleno funcionamiento, excepcional ubicación, dos rutas principales. 2.000 mts. cuadrados de superficie.

Amplias playas, construcción de primera, recientemente remodelada

Tratar en PETROSUR S.R.L.

Av. El Libertador Nº 329 - San Rafael (Mendoza) Teléfs. 24437 - 21006
11|1|F|66804|13|1

FINCA FRAY LUIS BELTRAN
A 300 metros Acceso Este, 23 Has. total, 1½ Has. parral; 1.500 olivos criollos, 7Has. zapallo y maíz. Casa contratista, 2 pozos semisurgentes. Represa 2.000.000 litros. Tractor mod. 76 con implementos, animales $ 160.000.000 - Con facilidades. - Tel. 271067
11|1|F|66996|12|1

CASA MIXTA GODOY CRUZ
"EXCELENTE ESTADO" 380 m2. terreno - 180 m2. cubiertos, comedor, 2 dormitorios, galeria cerrada, cocina comedor completa, garaje, lavanderia cubierta, baño completo y baño servicio, Despensa $ 50.000.000, con facilidades - TELEFONO 271067.
11|1|F|66994|12|1

Talleres Metalúrgicos Barari S.A.
NECESITA:
TECNICOS MECANICOS
CON O SIN EXPERIENCIA
Presentarse a Jefe de Personal - Olascoaga 559 SAN RAFAEL - MENDOZA
11|1|F|66892|13|1

FIAT 128 - 1976
Unica mano. A particular vendo sin intermediarios. Pesos 14.000.000. - Julio A. Roca 96 LUJAN - (Después de 18 hs.)
12|1|F|67072|12|1

ORO
PLATA - BRILLANTES
PRECIO INTERNACIONAL
SAN MARTIN 1782 Casi esq. Barcala

Necesitamos ADMINISTRADOR
CENTRICO EDIFICIO DEPARTAMENTOS
45 Departamentos - Honorarios a convenir. - Escribir detallando antecedentes a:
POSTE RESTANTE DIARIO LOS ANDES - N. A. (27).
11|1|F|67024|12|1

COMPRO F-100
6 CILINDROS 76/77
TELEFONO 250145
HORARIO COMERCIO
12|1|F|67125|13|1

Técnico Mecánico
CON O SIN EXPERIENCIA
Entrevista solicitar Lunes 14
TELEFONO 216016
12|1|C|029|13|1

TERRENO CENTRICO
Calle 9 de Julio, 900 m2 con 18 metros frente, galpón y casa adobe (ideal depósito) $ 150.000.000, con facilidad. TEL. 271067.
11|1|F|66993|12|1

SE NECESITAN
— TECNICO QUIMICO RECIEN EGRESADO
— OFICIAL ELECTRICISTA PARA FABRICA
— OPERARIOS PARA TAREAS GENERALES
ALIAR S.A. - MITRE 535 - 1º P. - Of. 39 - MZA.
12|1|C|697|12|1

Desmanchador/a
Para tintorería de Primera Categoria - NECESITAMOS. Sueldo, leyes sociales, comisiones y excelente porvenir. Absoluta Reserva. Escribir a: Pte. Restante Diario LOS ANDES TINTORERO (5)
11|1|C|643|13|1

ENOLOGO
Necesita Planta Fraccionadora ubicada en la ciudad de Tucumán. Es indispensable tener título habilitante. Se proporciona vivienda en el lugar de trabajo. Escribir indicando experiencia anterior y datos personales a:
Poste Restante Diario LOS ANDES "Fraccionador" (23).
Las solicitudes serán tratadas con absoluta reserva.
11|1|F|67032|12|1

ANTISISMICA GODOY CRUZ
Barrio Comercio, IMPECABLE ESTADO, 3 dormitorios, living comedor, cocina completa, patio, jardin amplio, (churrasquera, placares, etc.) $ 62.000.000 contado. - TELEFONO 271067.
11|1|F|66997|12|1

MECANICO NECESITO
Práctico máquina automática cerradora envases de hojalata.
FABRICA DE CONSERVAS MARTORELL
BANDERA DE LOS ANDES 1056 - SAN JOSE - GUAYMALLEN
11|1|F|66921|13|1

Programador Basic
PAR-TIME CON EXPERIENCIA
Poste Restante J. H. M. (21) Diario LOS ANDES
12|1|F|67243|13|1

SAN LUIS - Gran Oportunidad..!
Panaderia con propiedad, trabajando. Un regalo. $ 75.000.000. - Escucho oferta - Acepto permutas. - En San Luis: Maipú 920. En Mendoza: Cornelio Moyano 1175 - Teléfono 233176.
12|1|C|026|12|1

Ayudante Depósito
IMPORTANTE EMPRESA NECESITA, conocimientos materiales electromecánicos. Comedor en empresa. Dirigirse a: Tito Laciar 580, Villa Nueva, Guaymallén, Mza. Lunes 8.30 a 12.30 horas.
12|1|F|67248|13|1

Se Necesita Secretaria de Gerencia
Redacción Propia - Dactilógrafa - Taquigrafía - Muy buena presencia.
Dirigirse a Sub Gerente de Administración
VIDELA CORREA 613 — CIUDAD — MENDOZA
12|1|C|048|13|1

Avisos Clasificados

(Viene de la Pág. anterior)

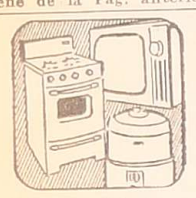

Ventas Varias

TELEVISOR 24' vendo 350.000 perfecto estado. Barrio Municipal, Manzana 12, Casa 18, Las Heras.
12|1|C|064|12|1

VENDO, permuto, compro, muebles, artículos en general. Argumedo - 253439. Córdoba 301.
9|1|C|161|15|1

VENDO guano de gallina 3,50 el kg. retirar de galpón o $ 6,00 puesto en finca. Córdoba 407 - Tel. 216384.
11|1|C|612|13|1

VENDO chanchas y chanchos gordos para carneo y chanchas de 8 meses cubiertas. O'Higgins 1761 G. Cruz. Tel. 271513.
11|1|C|703|12|1

VENDO Heladera vitrina Siam $ 1.000.000. Monteagudo 843. - Luján.
12|1|F|67221|13|1

VENDO TV 12" IRT Alba nuevo - 600.000 y radio grabador A M - FM Sanyo mediano $ 500.000 - Tel. 232466 o San Juan 273 Cdad.
11|1|T|4142|12|1

VENDO Televisor 24 pulgadas, semi nuevo. - 380.000. Suipacha 454. - Ciudad.
12|1|C|899|12|1

VENDO Bicicleta nueva a estrenar rodado 20. Lavalle 890. - San José.
12|1|C|889|12|1

VENDO juego dormitorio barato, $ 400.000. Sarmiento 1272, Las Heras.
12|1|C|765|12|1

VENDO o permuto combinada 7 operaciones y sinfin 0,40 carpintería, recibo auto o moto. Carril Nacional 5693 - R. de la Cruz - Sr. Ribas.
12|1|C|849|12|1

VENDO almácigo coliflor, ver en Joaquín V. González 885 - Godoy Cruz.
12|1|C|914|13|1

VENDO urgente maderas 2 canchas bochas o construcción, 2 juegos bochas - A. Del Valle y Quintana. Algorrobal, bar "La Tuerca".
12|1|991|12|1

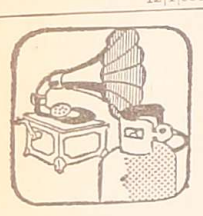

Compras Varias

A - BENTURINO Martillero, Teléfonos 248730 y 244335, Av. Colón 669. Ofrezca muebles, antigüedades, artículos del hogar. Anticipo dinero. 21|1|F|17828|Pte.

A SELLA, Tel. 247447, Martillero, Tiburcio Benegas 776, ofrezca muebles, artículos hogar, máquinas, antigüedades. Dinero en el acto.
18|6|F|3699|Pte.

COMPRAMOS heladeras, balanzas almacenes, carnicerías. - San Martín 2570. Aguilar. 251749.
2|10|F|50443|Pte.

EN BUEN estado pago contado Rect. Diodos 350 Amp., Aguja readora cromosa 25 mm. de columna, equipo autógena - esmeril 1 H.P. Tel. 228323.
12|1|967|13|1

MOTORES eléctricos compro contado, servicio bombas agua Villa San Martín 359 Las Heras.
10|1|F|66710|31|1

TELEVISORES, combinados compro, cualquier estado. - 225532.
12|1|F|13631|13|1

Ocupaciones Varias Pedidas

APRENDIZ en Refrigeración 14 - 16 años - Chacabuco 298 - G. Cruz.
11|1|F|13598|12|1

AYUDANTA o ayudante cocina y parrilla con experiencia. Presentarse 10 hs, a 23 de Mayo 1278, Mendoza.
12|1|C|918|12|1

COCA COLA necesita vendedores. Presentarse: Cervantes 960. - Godoy Cruz.
8|1|F|66371|14|1

EMPLEADAS/OS necesita empresa de limpieza para trabajo en hospital. Huaipa 905. Gidiy Cruz.
12|1|C|064|12|1

GANE $ 450.000 mensuales en casa. Infórmese: Casilla Correo 1020. Córdoba.
3|1|C|046|17|1

MECANICOS mantenimiento flota, necesitamos oficiales, medio oficiales o aprendices, todo o medio día, mañana o tarde. Trabajo efectivo, excelente remuneración. Mármol 1748 - Godoy Cruz.
12|1|C|896|14|1

MECANICO para tractores necesitamos, sueldo y porcentaje. - Bandera de los Andes 4827 - Villa Nueva.
29|12|F|64504|Pte.

NECESITO promotora con experiencia en farmacia, buena presencia. Presentarse lunes 14 horario comercio. Rivadavia 145, Ciudad.
12|1|C|790|13|1

NECESITO cuadrilla albañiles para trabajo al tanto más leyes sociales en Río Cuarto. Presentarse 8 a 12, Los Paraisos 1744, Bº Los Celbos. Sr. Ruarte.
12|1|C|824|13|1

NECESITAMOS repartidor para venta productos de copetín, proveemos vehiculo y clientela. Presentarse hoy de 9 a 12 horas. Dorrego 465, Guaymallén.
12|1|T|4182|12|1

NECESITO oficiales electricistas dirigirse a Lavalle 375, Godoy Cruz, horario de comercio.
12|1|T|4173|13|1

NECESITAMOS empleada para escritorio con experiencia en facturación. Presentarse hoy de 9 a 12 horas en Dorrego 465. Guaymallén.
12|1|T|4181|12|1

NECESITO maestro panadero. - Sueldo a convenir. Belgrano 205. Godoy Cruz.
12|1|F|13629|13|1

NECESITO medio oficiales y ayudantes albañiles. Presentarse 8 a 20 horas. San Martín 975. Las Heras.
12|1|C|064|14|1

NECESITAMOS electricista industrial para operaciones de mantenimiento. Concurrir sábado y domingo de 9 a 12 horas. Mitre 1301, San José, Guaymallén.
12|1|F|67251|13|1

NECESITO cocinera/o y ayudante/o para rotisería y empleada/o para limpieza 1/2 día - España 1161 - Mza.
12|1|C|965|12|1

OFICIAL de mantenimiento se necesita. Concurrir sábado y domingo de 9 a 12 horas. Mitre 1301, San José, Guaymallén.
12|1|F|67261|13|1

OPERARIOS carga de camiones necesitamos. Concurrir sábado y domingo de 9 a 12 horas. Mitre 1301, San José, Guaymallén.
12|1|F|67252|13|1

PANADERO ayudante se necesita - Avellaneda 552 - Villa Nueva.
11|1|F|67029|12|1

PERSONAS ambos sexos para ventas domiciliarias, buena comisión. Brandsen 1724, Dorrego.
12|1|T|4186|12|1

SEÑORITA excelente presencia se necesita para atención público con estudios secundarios. - Presentarse Sábado de 8.30 a 13 y de 17 a 20 horas. Las Heras 236 - Ciudad.
12|1|C|943|12|1

SEÑORITA necesito atención negocio quiniela - sábado y lunes - San Martín 2614.
12|1|C|949|12|1

SE NECESITA un cocinero bar y restaurante La Terminal. Alem 483. Ciudad.
12|1|T|4177|12|1

SEÑORITA dactilógrafa para atención de escritorio necesito. Godoy Cruz 5460 - Villa Nueva - Guaymallén.
10|1|F|66839|11|1

SEÑORITA: para salón masculino necesito, Godoy Cruz 544 - San José.
11|1|C|677|12|1

SRTAS. Perito Mercantil o similar por 1/2 día por la mañana para atención negocio y trámite. Presentarse San Juan 622 - Cdad. Lunes - T.E. 247181.
12|1|C|877|12|1

SE NECESITAN empaquetadoras y cajeras. San Martín 1371, presentarse horario comercio.
12|1|C|855|13|1

VENDEDORES de Coca Cola necesitamos. Se requiere tener entre 22 y 30 años. Saber manejar camiones y tener registro profesional. Aptitud para la venta. Se dará preferencia a quienes acrediten experiencia y será ventajoso tener estudios secundarios. Muy buen sueldo y comisiones. Presentarse: Cervantes 960, Godoy Cruz.
8|1|F|66370|14|1

VIAJANTES línea de productos consumo masivo. Presentarse de 9 a 13. Pellegrini 827. San José.
12|1|C|968|12|1

Ofrecidas

CARPINTEROS, se alquilan máquinas, equipo completo, derecho a banco y depósito. Bajo alquiler mensual. O'Brien 853. San José. Tel. 258067.
12|1|C|983|13|1

DAMA compañía o cuidado enfermos y niños. Matrimonio caseros. 242368.
12|1|C|946|13|1

ESTUDIANTE Ciencias Económicas, se ofrece medio día. Horario corrido. Tel. 223968.
12|1|047|12|1

NOVIOS: sus fotos en 3 cuotas. Urquiza 127, of. 22.
12|1|C|032|14|1

Ofrecidos Varios

ARGENTINA SERVICE
Teléfono 271588 - 242948
Destape con máquina, cloacas, cañerías desagües - Plomería, limpieza de calefones gas, sopleteo de sistema agua caliente y fría.
Calle Juan B. Justo 564
Godoy Cruz
Teléfono 271588 - 242948
7|1|C|752|12|1

HENRY SERVICE
DESTAPAR CLOACAS
DE URGENCIA
Bombal 1010 - Teléfono 230680
Calefones, limpieza y reparaciones en el día, instantáneos y térmicos, sopleteo de cañerías de agua caliente. Plomería. Filtraciones. - Atiendo el Gran Mendoza, Luján, Maipú, Chacras.
7|1|C|766|11|1

SERVICE MENDOZA
Olascoaga 5 Cdad. - Tl 290052
Destape con máquina cloacas, desagües pluviales, calefones, instalaciones sanitarias en general, sopleteo de cañerías.
12|1|C|021|19|1

AAA DESTAPAR cloacas, desagües, calefones, gas, plomería. "Trabajos garantidos". - Teléfono 250617.
6|5|F|76138|Pte.

AAA DESAGOTE pozos, cámaras sépticas, destape cañerías, La Higiénica.
291126.
10|1|C|435|12|1

AAA DESTAPAR cloacas, plomero, arreglo calefones gas. 223449.
9|1|C|063|18|1

AAA Arreglamos heladeras, lavarropas en su casa con garantía. Tel. 262063 - 256284.
12|1|C|987|15|1

ALQUILO habitación amueblada. Sgto. Cabral 322. Ciudad.
12|1|C|006|13|1

ALQUILO habitación y cocina amobladas: 1 - 2 personas solas. José Federico Moreno 1963.
12|1|C|842|12|1

CASA de familia alquilo hermosa habitación, derecho cocina. Biritos 141, Godoy Cruz.
12|1|C|925|12|1

DOY PENSION y cuido ancianos con arteriesclorosis, problemas siquicos, inválidos. Enfermera diplomada. Alpatacal 1720, ciudad.
11|1|C|652|12|1

HABITACION amueblada para matrimonio, derecho cocina, gas, teléfono. Itazaingó 2740.
11|1|C|704|12|1

RESIDENCIAL, estudiantes, empleados, con pensión. Leonidas Aguirre 96, Ciudad.
2|1|C|905|15|1

Pensión y Piezas Amobladas

AA PENSIONADO de Sra. Atención de primera. 50.000 mensual Echeverría 2, Ciudad.
10|1|C|397|13|1

A CABALLEROS casa familiar da alojamiento, comodidad, cocina, España 2710.
12|1|C|921|12|1

A RESIDENCIA de ancianos atención completa - precios módicos - Patricias Mendocinas 778.
12|1|C|956|18|1

ALOJAMIENTO para turistas, empleados administrativos. Olascoaga 1323.
10|1|C|385|12|1

ALOJAMIENTO para matrimonios Se reciben niños. Precios módicos. Montecaseros 1682.
12|1|C|806|14|1

ALOJAMIENTO mensual matrimonios y empleados, pleno centro. Necochea 365.
12|1|C|050|13|1

ALOJAMIENTO casa de familia cómoda habitación. Paso de los Andes 1063, Godoy Cruz, Villa Hipódromo.
12|1|T|4171|13|1

ALQUILO habitación amueblada. Sgto. Cabral 322. Ciudad.
12|1|C|006|13|1

ALQUILO habitación y cocina amobladas: 1 - 2 personas solas. José Federico Moreno 1963.
12|1|C|842|12|1

CASA de familia alquilo hermosa habitación, derecho cocina. Biritos 141, Godoy Cruz.
12|1|C|925|12|1

DOY PENSION y cuido ancianos con arteriesclorosis, problemas siquicos, inválidos. Enfermera diplomada. Alpatacal 1720, ciudad.
11|1|C|652|12|1

HABITACION amueblada para matrimonio, derecho cocina, gas, teléfono. Itazaingó 2740.
11|1|C|704|12|1

RESIDENCIAL, estudiantes, empleados, con pensión. Leonidas Aguirre 96, Ciudad.
2|1|C|905|15|1

Servicio Doméstico Pedido

A EMPLEADA cama adentro se necesita con referencias, buen sueldo, sin lavado ni planchado. Teléfono 262640.
12|1|C|064|12|1

ELECTRICIDAD, instalaciones obras, reparación artefactos, servicio domicilio. Tel. 290673.
11|1|C|771|12|1

ELECTRICIDAD: reparaciones, instalaciones generales, aire acondicionado, porteros eléctricos, teléfono 231451.
12|1|C|929|16|1

EMPRESA Integral techos, terrazas, tejas, zinc, cielorrasos, Telgopor, pintura, empapelado, Salpicret, empapelado, Fuyi ligans, machimbre, revestimientos - Créditos - Garantía - Tel. 254475.
12|1|C|956|13|1

FABRICAMOS, retapizamos, lustramos muebles, garantiza. Compañía Integral Servicios. Teléfono 220283.
9|1|C|288|15|1

PLASTIFICAR pulir piso madera. Casa Caputo, garantía. Jujuy 817 - 256785.
10|1|C|367|16|1

PINTAMOS viviendas, trabajos de primera. Consúltenos. Chacabuco 42. Ciudad - 218066.
8|1|C|062|15|1

PIEDRA laja coloco piedra laja y piedra bocha cortada. T. 253983.
12|1|C|996|13|1

REVESTIMIENTO y colocación de machimbres de madera de todo tipo, de cielorrasos. Arreglos general de carpintería. Teléfono 263818.
4|1|T|3969|13|1

RETAPIZADOS, juego living, sillas, changos, restauración de muebles, lustre, patinas, dorados. Antonio Sáenz 3770, 2º Barrio UNIMEV - Teléfono 263601.
11|1|T|4155|13|1

TECHOS Impermeabilizamos. Garantías, financiación, referencias de trabajo. Consúltenos. Teléfono 262944.
8|1|C|029|14|1

A EMPLEADA necesito con o sin retiro. San Juan 1238, 6º piso, Dpto. 30.
11|1|F|66925|12|1

A MUCAMA necesito con referencia muy buen sueldo, cama adentro. Emilio Civit 494.
12|1|F|67095|12|1

COCINERA - mucama - casera con referencia necesito, buen sueldo. Perú 1089.
13|1|C|946|13|1

EMPLEADA cama adentro carril Godoy Cruz 2625 - Villa Nueva.
10|1|T|4104|12|1

EMPLEADA cama adentro, 2 pernas 250.000. Adolfo Alsina 2441, ciudad (por Gutenberg al 250).
11|1|C|348|13|1

EMPLEADA doméstica con o sin retiro. Bandera de los Andes 1203. San José.
12|1|T|4178|14|1

EMPLEADA de 8 a 12 limpieza únicamente. Av. Bandera de los Andes 2257, San José.
12|1|T|4172|13|1

EMPLEADA entiende cocina con referencias, cuatro mañanas por semana $ 3.000 ley la hora. Rioja 601 - Ciudad.
12|1|C|936|13|1

NECESITO empleada recomendada, cama adentro, para dos personas. Recibiría con niño mayor tres años. Ituzaingó 1770.
12|1|C|762|12|1

NECESITO empleada servicio doméstica - medio día, muy buen sueldo, referencias. Dirigirse E. Civit 445 - P. B. "A". Ciudad. Mza.
12|1|C|005|13|1

NECESITO empleada competente para limpieza y cocina, sencilla. Infanta Mercedes de San Martín 86, 3º piso, atrás Correo Central.
12|1|T|4157|12|1

SEÑORITA servicio doméstico para persona sola, medio día. Azcuénaga 481 - 2º UNIMEV.
12|1|T|4174|13|1

SEÑORA necesita empleada medio día, cama adentro. Garibaldi 73, 3er. piso L. Concurrir desde 16 horas.
12|1|C|805|12|1

URGENTE empleada medio día para 3 mayores edad 30 años. Unicamente recomendada. Avellaneda 590, teléfono 258356.
12|1|T|4164|12|1

Ofrecido

EMPLEADA con bebé cama adentro, madre hija para B. Aires. 242368.
13|1|C|946|13|1

EMPLEADA mediodía u horas o cama adentro, personas mayores. - 242368.
13|1|C|946|13|1

SE OFRECE empleada cama adentro o medio día - Teléf. 292497.
12|1|C|935|13|1

Arriendos y Cambios

AAA - A PROPIETARIO para importante empresa, necesitamos casa con teléfono, amplias garantías. Teléfono 216796.
12|1|F|67209|13|1

A - ALQUILAMOS casas, departamentos, pedidos urgentes. Nicolás Avellaneda 125 - 258543 y 251597. Godoy y Pelala.
3|1|F|65122|Pte.

A DUEÑO, sin intermediarios, alquilo casa o departamento, excelentes garantías - 218066.
8|1|C|062|15|1

ALQUILO Dpto. 3 dormitorios, sin niños. A estrenar. Camino El Challao - Teléf. 251047
11|1|C|761|12|1

ALQUILO antisismica, 4 dormitorios, 2 baño 600.000 mensuales. Federico Moreno 1566.
12|1|008|12|1

ALQUILO: Dpto. categoría s/Perú 900, 3 dormitorios, cochera, estrenar $ 1.800.000. Dpto. s/Alem, 3 dorm., amoblado, teléfono, pesos 900.000. Catamarca 200, local negocio 120 m2. con teléfono, $ 1.500.000. Canizo Puebla. - T. 247949.
12|1|F|67127|12|1

ALQUILO salón esquina amoblado, matrimonio o señoritas, pesos 180.000, gas. Diego Paroissiens 706 esquina Besares, Pedro Molina. Micro 5.
12|1|C|599|12|1

ALQUILO: Regio departamento amoblado, frente plaza España, living, 2 dormitorios, cocina, baño, pieza y baño servicio con teléfono. Frontal $ 1.100.000 mensual. llaves. Paso de los Andes 3080.
12|1|C|041|12|1

ALQUILO departamento Barrio Cano 300.000, horario comercio. - Funes - Teléfono 216988.
12|1|C|064|12|1

ALQUILO Dpto. frontal a matrimonio solo. Aristóbulo del Valle 930, San José, Guaymallén.
12|1|C|823|12|1

ALQUILO salón amplio y depósito en Godoy Cruz. Teléfono 218883.
12|1|C|064|12|1

ALQUILO casa 2 dormitorios, living comedor, hall, amplia cocina, baño, lavandería, patio, luz, agua, cloacas. 450.000. Della Santa 776, Villa Hipódromo.
12|1|F|13653|12|1

ALQUILO salón comercial sobre Paso de los Andes. $ 350.000. 270327. Biaggi.
12|1|C|035|12|1

BANCO de Londres necesita alquilar casa bien ubicada, 3 dormitorios y demás comodidades, jardín teléfono. Tratar en el mismo, lunes 14 - Sr. Malone.
12|1|C|870|13|1

CASA antisísmica, 2 dormitorios, garaje, patio, amplia cocina-comedor diario $ 400.000, Dorrego, cerca Bodega Bombal. Llaves: Chile 838, Gómez Mansilla.
11|1|F|66950|12|1

DISPONEMOS de casas y departamentos para alquilar. Chacabuco 42. Tel. 218066.
8|1|C|062|15|1

DUEÑO alquila casa estrenar otra antigua - zona residencial, Godoy Cruz. 223995.
12|1|C|960|12|1

DEPARTAMENTO edificio Puy. - Pedro Molina 249, alquilo. Ver portería.
12|1|C|903|12|1

DEPARTAMENTO modesto 3 ambientes. Ver hoy/mañana 16/20 hs. Tomba 373, G. Cruz
12|1|F|67188|13|1

EN CHACRAS DE CORIA alquilo casa chica, amoblada con todo los servicios, a matrimonio o familia de 4 personas. Tomar colectivo línea 1, calle Loria 5917, Ch. de Coria.
12|1|C|038|12|1

HABITACION confortable, placard, derecho cocina, baño, alquilo. Lamadrid 753, Dorrego.
12|1|C|816|12|1

NECESITO alquilar departamento chico 6ª Sección, preferentemente sin intermediarios. - T. 252064.
12|1|C|861|12|1

NECESITO alquilar departamento de 1 dormitorio, dependencias. 270327.
12|1|C|035|12|1

NECESITO alquilar casa de 3 dormitorios, dependencias. Barrio Bombal 5ª Sección. 270327.
12|1|C|035|12|1

URGENTE necesito casas y departamentos en alquiler. Teléfono 218883.
12|1|C|064|12|1

5TA. SECCION alquilo Dpto. 2 dorm. y depend. $ 450.000 con cochera $ 520.000. Juan B. Justo 144 - Cdad.
12|1|C|922|12|1

Ley 11.867

LEY Nº 11.867. — Aurelia Vergelín transfiere negocio despensa a Ignacio Olguín. Reclamos en negocio Fader 321 - Mendoza.
8|1|C|987|12|1

Educacionales

A - A - ALUMNOS secundarios preparamos todas materias, individualmente, única metodología, eficiente, garantizada. - Instituto "Espejo". San Martín 829 - Ciudad.
8|1|C|973|22|1

A - ALUMNOS secundarios preparamos todas las materias. Damos garantías. Buenos Aires 330, 5º F. Teléfono 253539.
12|1|C|920|21|1

APLAZADOS: rindan bien en marzo!! Preparamos todas las materias. Tenemos un alto índice de aprobados. Iniciaron el 7-1-80. Instituto Cervantes. San Juan esquina Buenos Aires. Tel. 253043
2|1|F|64918|31|1

ABSOLUTA responsabilidad - experiencia, garantizada - Todas las materias secundarias - Instituto Columbia - Tel. 270609.
6|1|C|420|12|1

Casas Rodantes y Embarcaciones

A TRAILERS nuevos y usados desde $ 2.900.000. Todocamping. San Martín Sur 931, Godoy Cruz.
12|1|F|67179|13|1

A USADAS 4 a 6 camas con garantía y financiación. Todocamping. San Martín Sur 931, Godoy Cruz.
12|1|F|67175|14|1

CASILLA rodante 6 personas vendo 7.500.000. Fournier 2686 - Villa Nueva 1 cuadra Feria Gilén.
10|1|F|66640|13|1

CASA rodante nueva 5 personas vendo, permuto automotor. Montecaseros 2645
12|1|C|037|12|1

CASA rodante nueva 5 personas, vendo, permuto automotor. Montecaseros 2645.
12|1|C|37|12|1

CASA rodante ómnibus diesel. Todo confort. 32.000.000. Pedro Vargas 542, Ciudad. 291615.
12|1|C|018|12|1

CASILLA autoportante vendo sobre Chevrolet gasolera - San Martín 1137 - Godoy Cruz.
12|1|C|960|12|1

POR no tener lugar donde dejarlo - vendo acopladito, rodado 600 - Isabel la Católica 162 Bº Bombal.
12|1|C|978|12|1

PERMUTO por auto, entrego casa rodante y efectivo. Teléfono 227882.
12|1|F|67174|13|1

POR Viaje hoy vendo casilla rodante capacidad 4 personas, cocina, placares y baño. Total 5.000.000. San Martín 1299. Las Heras.
12|1|C|013|13|1

TRAILER carpa Jaguar, vendo, fabricante. Juan José Paso 1260, Dorrego.
9|1|C|144|12|1

VENDO trailer aluminio, plegable, único. Aristóbulo del Valle 138, San José. Gilén.
12|1|C|054|12|1

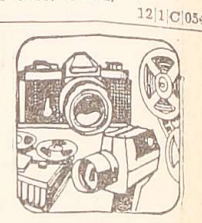

Foto - Cine

VENDO cámara fotográfica Olimpus oml lentes 50 mm. y 210 mm. con 2 flash $ 2.000.000 - Lencinas 925 - Las Heras.
12|1|C|979|12|1

Extravíos

GRATIFICARE 40.000 pesos devolución perro pekinés color café con leche claro, en tratamiento. Anzorena 32, Godoy Cruz, tel. 224808. Una nena lo espera.
12|1|C|796|12|1

(Más avisos en la Pág. siguiente)

MINISTERIO DE TRABAJO

Delegación Regional Mendoza
SERVICIO NACIONAL DE EMPLEO
SAN MARTIN 2160 - CIUDAD - TELEFONO 251132

SE OFRECE: Señorita para atención al público con experiencia en venta de calzado. - Joven perito mercantil dactilógrafo. - Señora joven como ayudante de cocina en restaurante o lavacopas. - Caseros o porteros. - Señora para enseñar a conducir automóviles. - Operarios/as para fábrica. - Cocinero para restaurante. - Dibujante publicitario. - Letrista. - Perito mercantil, dactilógrafa y telefonista. - Chofer de taxi. - Agrimensor. - Joven dactilógrafo, conocimientos contables y de máquina Audit 1513. - Operador de máquina 3000. - Joven administrativo con experiencia en trabajos administrativos en compañías de seguros (horario corrido). - Señora con hijo para trabajar en casa de familia cama adentro. - Oficial plomero. - Asesora contable. - Abogada joven para desempeñarse dentro de su profesión. - Señoritas jóvenes para trabajar en el comercio. - Personal femenino y masculino para limpieza de oficinas o edificios. - Oficial planchador de tintorería. - Chofer profesional carga pesada. - Medio oficial relojero. - Joven experimentado en costura de tapicería para trabajar medio día de tarde. - Señoritas peritos mercantiles dactilógrafas, para desempeñarse como administrativas. - Técnico químico industrial. - Jubilado para vigilancia. - Mozos profesionales - Ayudantes de gastronomía. - Mucamas de hoteles. - Oficiales soldadores. Personal para la construcción.

SE NECESITA: Cajeras para supermercados. - Cortadores de carne. - Señorita para atención de bazar. - Señorita para perfumería - Señorita muy buena presencia para promoción Telefonista dactilógrafa. - Señor para trabajar en lavadero. - Aprendiz adelantado en pintura de autos. - Medio oficial mecánico Diesel. - Vendedor de neumáticos. - Oficiales, medios oficiales y ayudantes carpinteros. - Calderistas. - Topadorista. - Operarios para cartonería. - Empleadas casa de familia por medio día.

28|12|F|Pte.

LINDOR COVAS — Por WALTER CIOCCA

NECESITAMOS

ENCARGADO DE PLAZO FIJO
Con vasta experiencia en la materia

ADMINISTRATIVO
Con vasta experiencia en tesorería

PERITO MERCANTIL
Dactilógrafo/a, con experiencia en CREDITOS

RECEPCIONISTA

CAJERO
Con experiencia en ENTIDADES FINANCIERAS

Escribir a: Pte. Rte. A. Z. (7) Diario LOS ANDES Indicando: Sueldo pretendido. Lugar de trabajo actual y antigüedad. Tareas en las que tiene experiencia. Domicilio. Edad y estado civil.

9|1|F|66482|12|1|A

Importante Empresa Necesita

AUXILIAR ADMINISTRATIVO
PERITO/A MERCANTIL

Dirigirse por carta a:

POSTE RESTANTE M. H. B. (14) - Diario LOS ANDES

12|1|F|67161|13|1

OFREZCO

Cosechadores para frutas y camiones para fletes: quintas de 50.000 kgs. en adelante - Tel. 43156, RIVADAVIA — MENDOZA

12|1|F|67183|13|1

LICITACIONES

LICITACIONES

BODEGAS Y VIÑEDOS GIOL E.E.I.C.

LICITACION PUBLICA Nº 013/80 - M

Llámase a Licitación Pública con apertura en Gómez 263 de Gral. Gutiérrez, Maipú, Mendoza, para el día 21 de enero 1980, a las 11 horas. Para la adquisición de:

400.000 Kgs. Aprox. ALFALFA ENFARDADA
6.000 Kgs. Aprox. AFRECHO DE TRIGO
3.000 Kgs. Aprox. CEBADA o AVENA APLASTADA
1.000 Kgs. Aprox. MAIZ MOLIDO

LICITACION PUBLICA Nº 014/80 - M.

Llámase a Licitación Pública con apertura en Gómez 263, de Gral. Gutiérrez, Maipú, Mendoza para el día 24 de enero 1980 a las 11 horas, por la Contratación de Servicios de la Construcción, Material y Mano de Obra de la Provisión de:

11 TANQUES METALICOS (Para depósitos de alcoholes y borras vínicas).

Para informes y retiro de Pliego de Condiciones, dirigirse a Dpto. Gestión Compras de Casa Matriz, con sede en Gómez 265, de Gral. Gutiérrez, Maipú, Mendoza, de lunes a viernes de 8 a 12 horas.

Queda reservado el derecho de aceptar o rechazar total o parcialmente las ofertas recibidas.

LA EMPRESA

12|1|F|67147|13|1

GOBIERNO DE MENDOZA

Ministerio de Obras y Servicios Públicos

DIRECCION PROVINCIAL DE VIALIDAD

LICITACION PUBLICA

Llámase a Licitación Pública para lo siguiente:

Obra: Ruta Provincial Nº 153 - Camino de Integración Regional, Tramo La Josefa - Encon - Sección La Josefa - Arroyito - Dpto. de Lavalle

EXPTE.: 34 - D - 80.
Presupuesto: $ 2.759.530.000.
Fecha de Apertura: 27-2-80 11 hs.
Precio de Carpeta: $ 400.000.

Las carpetas de licitación podrán ser consultadas y/o adquiridas en Secretaría Técnica de la Repartición, sita en calle Montecaseros 1399, de Ciudad.

La Recepción y apertura de las propuestas, se efectuarán en Secretaría Técnica de esta D.P.V., con igual domicilio.

11|1|F|66893|13|1

VICIA SATIVA INOCULANTES

El mejor precio y calidad de plaza

- CEBADA NEGRA - CEBADA BLANCA
- AVENA $ 260 el Kg.
- SEMILLAS DE ALFALFA NACIONALES E IMPORTADAS

RESERVA DE STOCK CON PRECIO ASEGURADO — FINANCIACION

JUAN F. LOPEZ

Godoy Cruz 5033 - V. Nueva - Mza. Tel. 260791

VENDO

PEUGEOT 504 XE
Modelo 1974
—CHOCADO $ 7.000.000—
JUAN G GODOY 170 - G. Cruz

12|1|F|13654|12|

Tractor Fiat 780

VENDO
$ 22.000.000
25 DE MAYO y O'HIGGINS
GUAYMALLEN

12|1|F|67238|13|1

Por Expansión de Planta Industrial

TALLERES METALURGICOS MENDOZA S.R.L.

Necesita: AJUSTADORES - SOLDADORES
RADIALEROS - OPERARIOS

Presentarse en nuestras oficinas de 8 a 18 horas:
MORENO 607 — SAN JOSE — GUAYMALLEN

9|1|F|66455|13|1|A

ELECTRICISTA

PARA IMPORTANTE INDUSTRIA CONSERVERA

Presentarse con documentos y referencias actuación anterior en:
BRA. DE LOS ANDES 1400 - SAN JOSE - GLLEN.
MENDOZA

12|1|F|67206|13|1

Sr. Bodeguero

Realizamos reparaciones de piletas para vino en general, picado, revoque, sellado de grietas y Epoxi.
ESCALANTE HNOS.
W. Núñez 1819 - Rivadavia
Mendoza

12|1|F|67165|13|1

Finca Carrizal

40 hectáreas total trabajadas, 10 hectáreas zanahoria, 2 hectáreas zapallo, 2 hectáreas cebolla, 2 casas, galpón, pozo electrificado 10/8", 2 tractores con implementos, animales, trinchera álamos, alambrados, etc. $ 250.000.000
CON FACILIDADES
TELEFONO 271067

11|1|F|66992|12|1

EN SAN MARTIN ALQUILO LOCAL CENTRICO

EXTRAORDINARIA UBICACION 1.000 mts.2

Para Bancos - Financieras - Supermercados - Comercio - Reparticiones Públicas, etc. Frente a:
PLAYA de ESTACIONAMIENTO
TELEFONOS 222328 - 250379 - 250903

12|1|C|871|12|1

BODEGAS Y VIÑEDOS GIOL E.E.I.C.

LICITACIONES

LICITACION PUBLICA Nº 006/79 - M.

Llámase a LICITACION PUBLICA con apertura SIMULTANEA EN MENDOZA y SANTIAGO DEL ESTERO, para el día 23 de Enero de 1980 a las 11 horas, por la Contratación de Servicios:

POR LA PROVISION DE UN POZO INCLUYENDO LA PROVISION Y MONTAJE DEL EQUIPO DE BOMBEO PARA ABASTECIMIENTO DE AGUA SUBTERRANEA PARA USO INDUSTRIAL.

LUGAR DE EJECUCION DE LA OBRA: En nuestra Sucursal ubicada en Santiago del Estero.

VALOR DE LA CARPETA: $ 50.000 (CINCUENTA MIL PESOS).

LUGAR DE APERTURA: Casa Matriz, con domicilio en Gómez 265 de Gral. Gutiérrez, Maipú, Mendoza.
— Sucursal Santiago del Estero, con sede en Sarmiento 587, ciudad Santiago del Estero.

LICITACION PUBLICA Nº 015/80 - M.

Llámase a LICITACION PUBLICA con apertura en Gómez 265 de General Gutiérrez, Maipú, Mendoza, para el día 25 de Enero de 1980 a las 12 horas. Por la adquisición de:

5.500.000 c/u. TAPONES DE CORCHO NATURAL, para vinos de la linea Toro Viejo.
23.000.000 c/u. TAPONES DE CORCHO NATURAL, para vinos de la línea Toro Común.

Para informes y retiro de las Carpetas y Pliegos de Condiciones dirigirse a Dpto. Gestión Compras y/o Sucursal Santiago del Estero, respectivamente en los domicilios citados.

Queda reservado el derecho de aceptar o rechazar total o parcialmente las ofertas recibidas.

LA EMPRESA

12|1|F|67162|13|1

GOBIERNO DE MENDOZA

Ministerio de Obras y Servicios Públicos

DIRECCION PROVINCIAL DE VIALIDAD

LICITACION PUBLICA

Llámase a Licitación Pública, para el día y hora abajo indicados, con motivo de:

Expte. Nº 3109 OS 7 C-78.

Provisión en obra de 4.000 m3., de suelo seleccionado del lugar, y la construcción de 126.480 m2. de base estabilizada, con destino a la Obra: Mejoramiento de calle Diagonal a Colonia Rusa y Calle I - Dpto. Gral. Alvear.

Apertura de Propuestas:
21 de Enero de 1980, a las 9 hs.

Valor de Carpeta: $ 108.000.-

Apertura de propuestas, pliegos de condiciones e informes, en Oficina de Compras, sita en calle Carlos W. Lencinas s/n. - Parque Gral. San Martín - MZA.

11|1|F|66397|13|1

MUNICIPALIDAD DE MAIPU

LICITACIONES PUBLICAS

Nº 2 — OBRA "CONSTRUCCION DECANTADOR PLANTA POTABILIZADORA PALMA"
Presupuesto: $ 587.034.200.
(Expte. Nº 9057-D-1979).
APERTURA: 18 de febrero de 1980, a las 10 horas.
Pliegos: $ 200.000.

Nº 3 — OBRA "CONSTRUCCION NICHOS Y CIERRE PERIMETRAL EN CEMENTERIO BARRANCAS"
Presupuesto: $ 75.820.300.
(Expte. Nº 10557-D-79).
APERTURA: 20 de febrero de 1980, a las 10 horas.
Pliegos: $ 75.000.

Nº 4 — OBRA "CONSTRUCCION SANITARIOS, MESAS Y CHURRASQUERAS EN PARQUE CHACHINGO"
de Cruz de Piedra - MAIPU - (Expte. Nº 10558-D-79).
Presupuesto: $ 51.153.000.
APERTURA: 22 de febrero de 1980, a las 10 horas.

Nº 5 — PROVISION MATERIALES PARA EL "ACUEDUCTO AVDA. MAZA - TRAMO E. CIVIT/J. B. MARTINEZ"
para suministro de agua potable al Barrio Canciller - Ciudad de Maipú. (Expte. Nº 10573-S-79).
980 mts. cañerías asbesto cemento; válvulas esclusas, cajas forma brasero; curvas, ramales, juntas GIBAULT, etc.
Presupuesto: 63.980.137 (Obra por Administración).
APERTURA: 26 de febrero de 1980, a las 10 horas.

Pliegos e informes: División Compras y Suministros de la Municipalidad.

12|1|F|67237|14|1

GOBIERNO DE MENDOZA

MINISTERIO DE OBRAS Y SERVICIOS PUBLICOS

MENDOZA
DIRECCION PROVINCIAL DE ENERGIA

Dirección Provincial de Energía

LICITACION PUBLICA

Llámase a LICITACION PUBLICA, para la adjudicación y contratación de los trabajos necesarios de la obra: "ALIMENTADOR LAVALLE - LAS VIOLETAS - DEPARTAMENTO LAVALLE - Mendoza".

Expediente: OS-6-D-947/79 y sus acumulados: M-3075/78 y OS-6-V-708/78
Presupuesto Oficial: $ 1.735.688.000. - Discriminado en:

PARTE I: MATERIALES Y MANO DE OBRA ..... $ 1.521.788.000
PARTE II: PROVISION DE TRANSFORMADORES ... $ 213.900.000
TOTAL OBRA BASICA ..... $ 1.735.688.000

Se podrá cotizar por parte independiente o en forma conjunta.

PRECIO DE LA DOCUMENTACION: $ 900.000.-

La apertura de las propuestas tendrá lugar el día 8 de febrero de 1980, a las 9.30 horas, en la sede de la DIRECCION PROVINCIAL DE ENERGIA (Departamento Obras Eléctricas), sita en Palacio de Gobierno - Cuerpo Central - Suelo, Mendoza, donde podrá adquirirse y consultarse la documentación.

11|1|F|66903|12|1

Edictos Judiciales

EDICTO. — Caja de Seguro Mutual Ley 1828, cita cinco (5) días beneficiarios Jacobo Naalband Rcuphail para reclamos derechos seguro mutual. Carlos R. Nanclares, Gerente Interino.
8|1|C|909|12|1

EDICTO. — Caja de Seguro Mutual Ley 1828, cita cinco (5) días beneficiarios Roberto Minotto Moretti para reclamos derechos seguro mutual. Carlos R. Nanclares - Gerente Interino.
8|1|C|911|12|1

EDICTO. — Caja de Seguro Mutual Ley 1828, cita cinco (5) días beneficiarios Gabriel Fernández Ortiz González para reclamos derechos seguro mutual. Carlos R. Nanclares. Gerente Interino.
8|1|C|853|12|1

EDICTO — Caja de Seguro Mutual Ley 1828, cita cinco (5) días beneficiarios Francisco Teleforo Lemos Tobares para reclamos derechos seguro mutual. Director gerente Carlos B. Nanclares.
9|1|C|165|13|1

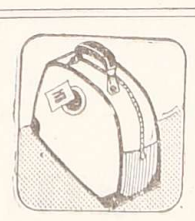

Turismo

ALQUILO chalet febrero, Copacabana, Miramar, Tel. 255538
12|C|1|632|13|1

ALQUILO casas, departamentos, Viña del Mar, enero - febrero, (Festival de la Canción) Aristides Villanueva 396.
12|1|C|758|12|1

BARILOCHE 8 días pensión completa 376.000 obsequiamos 100 litros nafta Jujuy 720 217369.
8|1|C|985|14|1

EN MAR DEL PLATA alquilo departamento Independencia altura 2800 $ 1.500.000 mensuales. Teléfono 282048.
12|1|C|867|13|1

NECOCHEA. Casas, departamentos, totalmente amoblados, quincenal, mensual. Miller. Teléfono 243235.
11|1|C|637|13|1

NECOCHEA hotel internacional, vista mar, confort. Calle 81 Nº 232 - Teléfono 4537.
12|1|F|67084|13|1

RESIDENCIAL céntrica en Viña del Mar a solo tres cuadras playa. Alojamiento y desayuno $ 350. Von Schroeders 326, Tel. 62034, Viña.
12|1|C|362|14|1

PRIVATIZACION PLANTA REGIONAL CONCENTRACION DE MINERALES DE TUNGSTENO
LICITACION PUBLICA

VENTA de los bienes de la Planta instalada en "La Toma" (Dpto. Pringles) provincia de San Luis para su puesta en marcha y explotación.

CON LOS BENEFICIOS FISCALES

de las Leyes Nacionales Nº 21.608 y/o Nº 22.096, y la Ley Provincial Nº 3.286

VENTA DE PLIEGOS: En Subsecretaría de Estado de Turismo, Industria y Minería, calle 9 de Julio 934, San Luis. En "Casa de San Luis", calle Bernardo de Irigoyen 224/226 - Buenos Aires.

APERTURA DE PROPUESTAS: 15 de Febrero de 1980, a las 10 horas, en Subsecretaría de Estado de Turismo, Industria y Minería, calle 9 de Julio 934 - San Luis.

PRESENTACION DE PROPUESTAS: En el lugar de apertura hasta una hora antes del acto.

MINISTERIO DE ECONOMIA
PROVINCIA DE SAN LUIS

12|1|F|67087|26|1|A

Ministerio de Bienestar Social

CASINO DE SAN JUAN

Licitación Pública Nº 1/80

Llámese a LICITACION PUBLICA Nº 1/80, para el día 15 de Enero de 1980 a las 11.30 horas, para la concesión de Bar y Confitería y eventualmente Comedor - Restaurante, en las dependencias del Casino de San Juan, ubicado en Avenida Libertador San Martín Nº 862 (Oeste) - Ciudad.

Los pliegos de bases y condiciones se encuentran a disposición de los interesados en la Contaduría de la Repartición, en el horario de 8 a 13 horas.

11|1|F|66907|12|1

MUNICIPALIDAD DE MAIPU

LICITACION PUBLICA Nº 1

Provisión de 60.000 Kilos de Sulfato de Aluminio Clase "A", - Tipo O. S. N.

Destinado a plantas potabilizadoras de agua (Expte. Nº 10.585-D-79)
APERTURA: 14 de Febrero de 1980, a las 10 horas.
PRECIO DE LA CARPETA: $ 50.000,-.

LICITACION PRIVADA Nº 1

Contratación Máquina Retroexcavadora para Apertura y Tapado de 1.200 Metros de Zanja.

En obra: "2ª parte acueducto calle Juan B. Justo", entre Maza y P. Vázquez. (Expte. Nº 10359-D-79)
APERTURA: 17 de Enero de 1980, a las 10 horas.

CONCURSO DE PRECIOS

Nº 1) Provisión Materiales para Pavimentar (Obra por Administración) en Hormigón Simple, Cordones y Alcantarillas en Bº Herrero Ozamis y Calles Libertad de C. Maipú y Prol. Blas Parera de Gral. Gutiérrez:
1.952 m3. hormigón elaborado; 240 m3. arena gruesa; 3.000 lts. membrana de curado p/hormigón; 23 m2. madera p/encofrado; 14 m2. madera p/juntas; 270 kgs. hierro diám. 8 mm. y 565 kgs. diám. 4,2 mm. (Expte. Nº 10559-D-79).
APERTURA: 21 de Enero de 1980, a las 10 horas.

Nº 2) Provisión Materiales para Pavimentar (Obra por Administración) en Hormigón Simple Calle Nuevo Cementerio Ciudad de Maipú:
150 m3. hormigón elaborado; 200 lts. membrana de curado; 170 mts. madera p/encofrar. (Expte. Nº 10560-D-79).
APERTURA: 23 de Enero de 1980, a las 10 horas.

Nº 3) Provisión Materiales para Nuevo Alumbrado Calle Rivadavia (entre Maza y Ozamis):
770 m. aprox. cable tipo PROTODUR; 600 m. cable símil plomo; 18 columnas tubulares 2 brazos simétricos p/8 mts. altura; 34 luminarias completas (c/lámparas, balasto, condensador) p/250 W-vapor de mercurio; 18 cajas de aluminio; 18 caños galvanizados diám. 2"; cable de acero, borneras, fusibles, collares, ripio, arena, ladrillos, etc. (Expediente Nº 10588-D-79).
APERTURA: 25 de Enero de 1980, a las 10 horas.
Pliegos e informes: Div. Compras y Suministros de la Municipalidad.

8|1|F|66243|13|1|A

Avisos Clasificados

(Viene de la Pág. anterior)

Casas Rodantes y Embarcaciones

CASILLA portante para Rastrojero o similar, digna de verse con o sin vehículo. Paso de los Andes 751, G. Cruz.
11|1|C|314|13|1

BOTE bescador 4 personas, perfecto estado, Toso 388, Guaymallén 254667.

BOTE Alcione neumático y motor Dorado vendo conjunto o individualmente $ 2.500.000, - Tel. 230284.
12|1|F|67077|12|1

CASA rodante, chasis Bedford, motor 72, Diesel, freno de aire, todas las comodidades para 6 personas, lista para viajar. Sobremonte 654, Cdad. Precio sugerido: 30.000.000.
11|1|C|616|12|1

CASILLA rodante a estrenar para cuatro personas. Vendo. B. Matienzo 2257, San José. Gilén.
12|1|C|808|13|1

VENDO casilla rodante p 6 personas. Gemas 2240 - P. Molina - Gilén.
12|1|C|900|13|1

VENDO permuto trailer cámping carga 4 - 6 personas. Avellaneda 490 - Godoy Cruz.
12|1|C|893|12|1

Ajedrez

Arambel al frente

El ámbito de la sexta fecha de las semifinales por el campeonato juvenil argentino de ajedrez se centró alrededor de lo que sucedería con Garbarino, Juliá, Tovillas y sobre todo Arambel. Su acercamiento al puntero Contin hacía presumir la posibilidad de novedades. Así sucedió. Juliá, tras llevar contra Arambel una partida en la que planteó con negras el antiguo y controvertido gambito Blumenfeld, logró mantener una posición muy clásica en cuanto a contrachances, pero consumió mucho reloj. Esto se hizo notar en el momento de las agujas implacables. La jugada 30, desastrosa, como buena hija del apremio, catapultó a Pablo Arambel al tope de la tabla ya que a Contin lo atendió Tovillas frenándole la racha ganadora que lo venía distinguiendo. Garbarino también ganó. Fue después de suspender y tras encontrar, según Iglesias (la víctima) "una jugada formidable" en el final que parecía tablas. Otro ganador fue Guaycochea a expensas de Benencia. Lacoste perdió frente a Idígoras y Alpern le ganó a Del Blanco. Tras el resultado de las suspendidas, la tabla sufrió por lógica, una interesante reacomodación. Contin no sólo bajó al segundo puesto sino que ahora tiene un badero peligroso, Garbarino. Ambos con 4½ a medio punto del olavarriense Arambel que suma 5. Idígoras, por su parte, cuenta 4 puntos, Tovillas 3½; Juliá y Guaycochea 3; Alpern 2½; Del Blanco 2; Lacoste 1½ y Benencia aún sin puntos. Todo esto hasta el cierre de la sexta rueda. De ella transcribimos la partida que Arambel le ganó a Juliá, cotejo que salvo la 'colgada" de torre que en el movimiento 30 se mandó Juliá, ofrece interesantes aspectos acerca de la capacidad de ambos juveniles.

Arambel: blancas. Juliá: negras. Apertura PD. Defensa Benoni (Gambito Blumenfeld).

1	P4D	C3AR	
2	P4AD	P4AD	
3	P5D	P4CD	
4	PxP	P3TD	
5	PxP	P3R	
6	C3AD	PxP	
7	CxP	CxC	
8	DxC	C3A	
9	A2D	A2R	
10	A3A	0-0	
11	P4R	D2C	
12	D3C	C5C	
13	C3A	AxP	
14	C5R	D2C	
15	P3A	P3D	
16	AxA	DxA	
17	AxC	PxC	
18	A3A	P5A	
19	D2A	A4A	
20	P3TD	P3A	
21	T1D	TR1D	
22	R2R	A5D	
23	T2D	AxA	
24	DxA	TxT	jaque
25	RxT	T1D	jaque
26	R1A	T6D	
27	D4C	T6C	
28	D5A	P3T	
29	T1D	T2C	
30	T6D	D5T	??
31	D5D	jaque R2T	
32	DxT	P6A	
33	D4C	PxP	jaque
34	RxP	D2T y aband.	

Daniel Tovillas que con su triunfo sobre Contin permitió a Arambel pasar al frente de la tabla.

Resultados de la 7ª partida

Al cierre de nuestra edición: Guaycochea 0, Iglesias 1; Lacoste 0, Benencia 1; Tovillas 1, Idígoras 0; Alpern 1, Contin 0; Juliá 1, Del Blanco 0; Garbarino 1, Arambel 0.

Modificaciones en la tabla: Garbarino 5½ puntos; Arambel 5; Tovillas 4½; Contin 4½; Juliá 4; Idígoras 4; Alpern 3½; Iglesias 3½; Guaycochea 3; Del Blanco 2; Lacoste 1½ y Benencia 1.

Hoy es día de descanso para los juveniles. La Federación Mendocina de Ajedrez ha dispuesto dentro del múltiple programa de atención para los visitantes, una excursión al Manzano Histórico y una jornada de cámping. La octava rueda de las semifinales se jugará el domingo, siempre a partir de las 18, en los salones del Automóvil Club Argentino.

Vacaciones en club de pesca San Martín

El Club de Pesca Deportiva, General San Martín, informó que la secretaría de la entidad, ubicada en el Pasaje San Martín, locales "A" y "B" (subsuelo) de ciudad, permanecerá cerrada hasta el 21 del corriente, con excepción de los días martes que celebrará reunión la comisión directiva de 20.30 a 22.

Newell's jugaría con Olimpia

ROSARIO, 11 (Télam) — Newell's Old Boys esta gestionando la realización de dos partidos amistosos antes de la iniciación del Metropolitano, y para ello intentaría jugar con pia, de Paraguay.

el campeón de América. Olim-

El técnico Luis Cubilla manifestó que el primer partido sería el 27 del actual, en Rosario, faltando determinar la fecha del restante, que se jugaría en Paraguay.

Reunión en el Círculo de Periodistas

En la sede del Círculo de Periodistas Deportivos de Mendoza, calle Avenida España 1057, se llevará a cabo el lunes próximo a las 21, una reunión informativa, para lo cual convocó a los miembros de la comisión directiva.

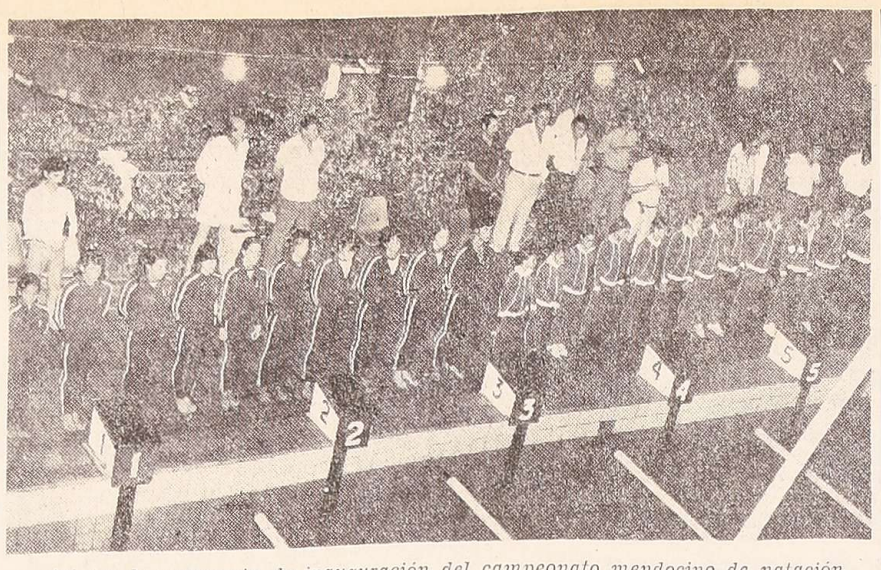

Así fue la ceremonia de inauguración del campeonato mendocino de natación de verano, en la piscina de 50 metros del club Mendoza de Regatas, en calurosa noche.

Campeonato Mendocino de Natación 1980

En la jornada inaugural se batieron tres récords

En el natatorio del Club Mendoza de Regatas, dio comienzo anoche el Campeonato Mendocino de Natación 1980. Participan en este certamen los clubes Obras Sanitarias de la Nación, Universidad Nacional de Cuyo, Mendoza de Regatas y Yacimientos Petrolíferos Fiscales.

El acto inaugural comenzó con el desfile de las delegaciones participantes, las que luego a los acordes de la Marcha del Deporte, fueron ubicándose al costado del natatorio. Posteriormente, Luis Rando (Regatas) y Juana Bonnano (Y.P.F.) izaron la bandera de la Federación Mendocina de Natación. Estos nadadores fueron destacados en 1979 por el Círculo de Periodistas Deportivos, como los mejores exponentes de la especialidad.

A continuación se entonaron las estrofas del Himno Nacional y luego usó de la palabra el presidente de F.E.N.A.M., señor Ricardo Lemir, luego de lo cual se inició el torneo.

Entre las autoridades presentes, se encontraban el señor intendente de la Municipalidad de la Capital, coronel (RE), don Fernando Enrique Cuartara, el antes citado presidente de la Federación; el presidente del Club Mendoza de Regatas, señor Pedro Basile y delegados y cuerpos técnicos de los distintos clubes intervinientes.

Una noche agradable con carreras emotivas y tres récords mendocinos, fueron el corolario de la primera jornada.

Arturo Luis Rando (Regatas), conquistó la primera plusmarca del certamen, al bajar los registros de los 100 metros espalda varones juveniles "A", con un tiempo de 1m.10s. 90 centésimas, contra 1m.14s., 60 centésimas, que tenía Walter López (Independiente R.), desde el 6 de febrero de 1979.

El segundo récord, le correspondió a la posta de Regatas integrada por Cristina Torres, Nora Chávez, Daniela Canale y Marta Chávez, en la 4x100 metros estilos mujeres infantiles "A", con 6 minutos, 46 segundos, 60 centésimas, contra 6 minutos, 59 segundos, 40 centésimas que ostentaba la posta de YPF, desde el 23 de enero de 1979.

Por último la tercera marca de la velada, también la consiguió la posta de Regatas, en los 4x200 metros libres varones juveniles "B", que estableció un tiempo de 9 minutos, 4 segundos, 50 centésimas, quebrando la que tenía YPF, desde el 29 de diciembre de 1979, con 9 minutos, 10 segundos, 40 centésimas. La posta de Regatas la compusieron, Raúl Lemir, Pablo Rando, Emilio Rando y Luis Rando.

Sin lugar a dudas, cuando se enfrentan en una carrera Fabián Manoni (Regatas) y Mauricio Fernández (YPF), ella es sinónimo de buen espectáculo. Anoche en los 200 metros libres varones infantiles "B", el duelo mantuvo la atención del numeroso público reunido. Sobre los 10 metros finales, Manoni pudo aventajar a Fernández, al llegar a la meta, por escasos 80 centésimas (una brazada).

Finalizada la primera reunión, la puntuación es la siguiente: 1º) YPF, con 170 puntos; 2º) Regatas, 135; 3º) OSN, 16 y 4º) UNC, con 13 puntos.

Esta noche, desde las 21, en el natatorio del club Mendoza de Regatas se cumplirá la segunda jornada del Campeonato Mendocino de Natación 1980. El programa es el siguiente: 1.500 metros libres varones juveniles "B"; 100 metros mariposa mujeres juveniles "A"; 100 metros mariposa varones juveniles "A"; 200 metros pecho mujeres infantiles "B"; 200 metros pecho varones infantiles "B"; 100 metros espalda mujeres juveniles "B"; 100 metros espalda varones juveniles "B"; 200 metros libres mujeres juveniles "A"; 200 metros libres varones juveniles "A"; posta 4x100 metros estilos mujeres infantiles "B"; posta 4 por 100 metros estilo varones infantiles "B" y posta 4x200 metros libres mujeres juveniles "B".

Prueba Nº 1 - 200 mts. Individual Medley Damas Infantil "A": 1º) Ana María Chirino, U.N.C., 3'26"00; 2º) Marcela Zanetti, O.S.N., 3'26"59; 3º) Cecilia Lecea, Y.P.F., 3'26"70; 4º) Daniela Canale, C.M.R., 3'32"00; 5º) Marina Castro, Y.P.F., 3'43"70 y 6º) Marta Chaves, C.M.R., 3'44"00.

Prueba Nº 2 - 200 mts. Individual Medley Varones Infantil "A": 1º) Gustavo Quagliariello, Y.P.F., 3'08"50: 2º) Marcelo Gotte, Y.P.F., 3'25"30; y 3º) Ariel Chaves, Y.P.F., 3'25"60

Prueba Nº 3 - 100 mts Espalda Damas Juvenil "A": 1º) María Inés Kark, C.M.R., 1'23"40; 2º) Claudia Marín, O.S.N., 1'25"77

Prueba Nº 4 - 100 mts. Espalda Varones Juvenil "A": 1º) Arturo Luis Rando, C.M.R., 1'10"90 récord mendocino; 2º) Fernando Rocea, Y.P.F., 1'14"60 3º) Alejandro Rodríguez, Y.P.F. 1'17"97; 4º) Ricardo Capponi, Y.P.F., 1'19"20; 5º) Rafael Díaz, C.M.R., 1'25"30

Prueba Nº 5 - 100 mts. Mariposa Damas Juvenil "B": 1º) Juana Bonnano, Y.P.F., 1'13"50.

Prueba Nº 6 - 100 mts. Mariposa Varones Juvenil "B": 1º) Emilio Rando C.M.R., 1'06"80.

Prueba Nº 7. 200 m. libre damas infantil "B": 1º) Gabriela Grellet, YPF, 2'42"30; 2º) Nilda Morcos, CMR, 2'43"; 3º) Gabriela Torres, YPF, 2'50"; 4º) Liliana Chaves, CMR., 2'51"; 5º) Adriana Chaves, CMR, 2'54"39.

Prueba Nº 8, 200 m. libre varones infantil "B": 1º) Fabián Manoni, CMR, 2'28"20: 2º) Mauricio Fernández, YPF, 2' 29"40; 3º) Marcelo Pressiani, YPF, 2'34"80; 4º) Gustavo Manzano, YPF, 2'36"; 5º) Rafael Díaz, CMR, 2'59"60.

Prueba Nº 9, Posta 4x100 m., estilos damas infantil "A": 1º) C. Torres-N. Chaves, D. Canale-M. Chaves, CMR, 6'46"60 (récord mendocino); 2º) V. Puebla - M. Castro, C. Lecea-C. Bonfil, YPF, 7'34".

Prueba Nº 10, posta 4x100 m. estilo varones infantil "A": 1º) J. Barrionuevo-A. Pressiani, G. Quagliariello-N. Gotte, YPF "A", 6'26"50; 2º) V. Puche-H. Puebla, A. Chavez-O. Vanzán, YPF "B", 6'54".

Prueba Nº 11, posta 4x200 m. libre varones juvenil "B": 1º) R. Lemir-P. Rando, E. Rando-L. Rando, CMR "A", 9'4"50 (récord mendocino); 2º) T. Comandini-A. Dueñas, S. Visintini-E. Provenzano, YPF "A", 9' 6"36; 3º) A. Musuto-F. Fraire, D. Kark-F. Berán, CMR "D", 9'51"30.

Malvares ganó por KOT en el quinto asalto

MAR DEL PLATA, 11. (Télam. Enviado especial, Eduardo Castiglione). — El campeón argentino y sudamericano de los plumas, el chubutense Juan Domingo Malváres (57, 700) venció por nocaut técnico al comenzar el quinto round, al nicaragüense José Morales Moncada —Frank Joe— (58,400) en combate desarrollado en el Centro de Educación Física número uno de esta ciudad.

La definición sobrevino entre el cuarto y el quinto asalto cuando el médico de turno no permitió continuar la pelea a Joe debido a una herida en el arco superciliar izquierdo. Malvares había dominado abrumadoramente la pelea al punto que derribó en dos ocasiones a su rival y en otra forzó la cuenta de protección por parte del árbitro.

Basílico DT de Atlético de Tucumán

SAN MIGUEL DE TUCUMAN, 11 (Télam). — Miguel Angel Basílico será el nuevo director técnico de Atlético Tucumán, si éste acepta una propuesta económica que en las próximas horas le harán llegar los directivos.

La resolución surgió esta tarde, tras una reunión extraordinaria que mantuvo la comisión directiva de Atlético Tucumán, con el vicepresidente primero de la entidad, José Humberto Catania, quien regresó de Buenos Aires donde realizó gestiones con tres técnicos, entre los que, además de Basílico, estaban Abel Vieytes y Antonio D'Acorso.

Aunque no se dieron a conocer las cifras de la oferta, se descarta que la misma sería aceptada por Miguel Angel Basílico, quien, es posible que, proximamente, viaje a esta capital para concluir las tratativas.

De esta manera, Atlético Tucumán, representantes tucumanos en el Nacional de 1980, tendrá el sucesor de Rogelio Domínguez, a quien no se le renovó el contrato vencido el 31 de diciembre pasado.

Equipo de Huracán, ganador en la categoría "A", torneo oficial "Año Internacional del Niño".

Intensa labor en favor del fútbol juvenil en el Sur

SAN RAFAEL. — Una destacada como meritoria gestión ha cumplido en los últimos seis meses la Liga Sanrafaelina de Fútbol, cuya comisión directiva ha logrado concretar una serie de proyectos muy positivos en favor de la niñez que comienza a practicar el fútbol.

Cabe recordar que el pasado mes de julio, se hizo cargo de la conducción de esa novel institución, la comisión que preside Osvaldo Giglhione, quien ha tenido en suerte de contar entre las personas que lo secundan a eficaces colaboradores, con gran predisposición al trabajo. Este aspecto ha sido apreciado en toda su dimensión por la comunidad sanrafaelina y entidades, y ello ha determinado que se le prestara el más sólido respaldo en todas las inquietudes emprendidas, lo cual ha permitido concretar ambiciosos proyectos.

Lo dicho es una prueba evidente de que el fútbol infantil, tiene desde un tiempo a esta parte, una conducción muy buena, y que en la medida en que se continúe trabajando en la misma dimensión, los exitos que se habrán de alcanzar serán por demás alentadores. Pero justo es decirlo, que todo se alcanzará con el solo esfuerzo de quienes rigen los destinos de la liga. Es necesario e imprescindible que en esa acción tomen un rol protagónico también los directivos de los distintos clubes afiliados a la entidad. En la medida en que se conjuguen los esfuerzos, las metas a alcanzarse serán mucho más positivas y todo ello redundará en beneficio de la niñez, que con gran pasión practica el fútbol.

La gestión cumplida por la comisión directiva de la Liga Sanrafaelina de Fútbol Infantil, en sus primeros seis meses de labor, no sólo se ha volcado a la organización de distintos certámenes, sino que ha procurado ir más allá, hacia una formación integral del niño. Para ello se han desarrollado exposiciones sobre temas que hacen al comportamiento del deportista, dentro y fuera de la cancha, el respeto que deben guardar hacia sus compañeros de equipos y delegados, etc. Mientras que se implantó un sistema de revisación médica para el total de los niños enrolados en la liga, procurándose con ello detectar cualquier problema que puedan presentar, y de determinarse ordenar su inmediato tratamiento.

Este sistema de control de la salud, por primera vez se lleva a la práctica, y se ha contado para ello con la inestimable colaboración del cuerpo médico de la Dirección Municipal de Deportes.

También se realizaron cursos de capacitación deportiva, en los cuales se procedió a la proyección de películas que mostraban algunas formas de entrenamiento, las que fueron cedidas por la embajada de la República Federal de Alemania, en Buenos Aires.

Por otra parte, cabe destacarse el apoyo que ha recibido la entidad de parte de la Liga Sanrafaelina de Fútbol, que preside Carlos Alberto Delpozzi, que ha dado albergue dentro de su sede a la del baby fútbol, que por largo tiempo anduvo deambulando en distintos sitios. La comodidad cedida tiene gran importancia, y esto llevó al consejo directivo de la liga infantil a un amoblamiento del recinto, el que presenta un aspecto confortable.

La voluntad y esmero con que se ha trabajado en tan corto lapso de tiempo, es de destacarlo, así como los logros conseguidos. Es de esperar que se siga transitando por ese camino para conseguir metas más sólidas y positivas. La niñez necesita un gran apoyo, y todo lo bueno que se haga en su beneficio, siempre bien valorada.

Guía deportiva

Básquetbol

La Asociación Mutual de Suboficiales y Agentes de la Policía de Mendoza, informó que el 14 se reiniciarán las prácticas en las divisiones menores de básquetbol.

Ciclismo

Hoy a partir de las 15.30, en un circuito adyacente al club Coquimbito - Peñaflor, se realizarán pruebas de ciclismo menor, con punteo para el campeonato de resistencia.

Mañana a las 7.30, el club Coquimbito - Peñaflor, se hara disputar la competencia ciclística "4º premio Quinto E. Pulenta" con un recorrido de 140 kilómetros, en un circuito que será cubierto en 5 oportunidades.

Las inscripciones se recibirán en la Asociación Ciclista Mendocina de 18 a 21, teléfono 252888 y en el club organizador en calle Cavagnaro y Braille, Coquimbito, de 18 a 21.

Fútbol

La Asociación Mendocina de Arbitros de Fútbol, comunica que se encuentra abierto el registro para los cursos de árbitros, que se dictarán los lunes y viernes de 21.30 en adelante en la sede de calle Salta 2432 de ciudad.

Papi fútbol

El club Manuel Sayanca, informó que mañana se iniciará el campeonato anual de papifútbol, con la participación de 30 equipos, con estos partidos: a las 20.30, Los Vidrieros vs. Construcciones Mendoza; Zapatería Nicolita vs. Río Negro "B" y Río Negro "A" vs. Minimercado San Remo.

Tenis

Continuará hoy en el club Mendoza de Tenis, la disputa del torneo crepuscular, que se viene desarrollando, en las categorías cadetes, infantiles y juveniles. El torneo finalizará mañana.

Masters: Solomon derrotó a Vilas

NUEVA YORK, 11 (UPI). — El estadounidense Harold Solomón, que ya estaba eliminado del Gran Premio de Tenis de Maestros, dio hoy la gran sorpresa al hacer lo propio con el argentino Guillermo Vilas, con una victoria de 6-2, 6-2.

El resultado es el más inesperado que se haya registrado hasta el momento en el torneo que tiene premios por un total de 400.000 dólares y que se disputa en el Madison Square Garden.

Tanto Vilas como Solomón concluyeron su participación en la serie de todos contra todos, con un triunfo y dos derrotas, dejando a John Mc Enroe y a Vitas Gerulaitis para representar a su grupo en las semifinales de mañana.

Gerulaitis también podría finalizar con marca de una victoria y dos derrotas, pero aunque perdiera esta noche en sets seguidos contra Mc Enroe, aún tendría un mejor promedio que el de Solomón o Vilas.

Vilas, quien le había ganado a Gerulaitis en la jornada inicial del miércoles, pareció totalmente fuera de forma contra Solomón, quién no había podido conquistar un set en los dos partidos anteriores.

Solomón rompió el servicio en los games séptimo y octavo del set inicial y tomó ventaja en el segundo game del set final.

Vilas, con devoluciones equivocadas y sin desplazarse bien, logró quebrar el servicio de su adversario en el tercer game del segundo set, pero Solomón rápidamente se repuso para terminar el encuentro.

La competencia, auspiciada por Colgate y el Chase Manhattan Bank, finalizará el domingo. Mañana, además de las semifinales de sencillos, será la final de dobles.

A las semifinales pasan los dos primeros de los dos grupos en que fueron divididos los ocho tenistas del torneo que participaron en la competencia de sencillos. En las finales, los primeros de cada grupo enfrentarán a los dos segundos del grupo opuesto.

Connors venció a Tanner

NUEVA YORK, 11 (Télam). — El tenista norteamericano Jimmy Connors superó a su compatriota Roscoe Tanner por 2-6, 6-4 y 7-6 y se clasificó para las semifinales del "Masters" que se está jugando en esta ciudad.

El encuentro se jugó en el Madison Square Garden y el triunfo de Connors resultó difícil, sobre todo al comienzo ya que Tanner jugó en muy buen nivel

Shire conquistó el clásico "Lamadrid"

BUENOS AIRES, 11 (Télam) — Desde que se abrieron los partidores Shire (Nº 1) junto con Boucanier (Nº 2) asumieron la vanguardia del lote casi en una misma línea, pero Boucanier sacando ventaja de un cuerpo a Shire. A la par de este corrían Adrian Jones (Nº 9) y Hot Sun (Nº 4) juntos. Luego venían N. Humilde (Nº 10), Raigal (Nº 8) y Exalted (Nº 5).

En la señal de los 1.000 metros siempre corría al frente Boucanier seguido por Shire, cerca de éstos Hot con Adrián Jones. No hubo variantes durante todo el recodo final hasta la entrada de la recta, donde Boucanier se abrió permitiendo la entrada de Shire.

En los 400 metros finales Shire alcanzó a Boucanier, luchando los dos a la par, mientras por afuera el favorito, Hot Sun, terciaba en la lucha y con gran empuje, también por afuera venía Adrián Jones.

Cuando llegaron a los 200 metros finales los cuatro caballos corrían en una misma línea, pero siempre con pequeñísima ventaja avanzaba Shire. Al llegar a los 150 metros finales Shire dominaba a Hot Sun, mientras a rigor de látigo luchaba los restantes, dando más señales de cansancio Adrián Jones, quién optó por abandonar la lucha por el primer puesto.

A rigor de látigo los tres caballos, Shire, Boucanier y Hot Sun cruzaron el disco juntos. El foto-chart dio por vencedor a Shire, quien ganó por el hocico, mientras segundo quedaba Boucanier, tercero Hot Sun, cuarto Adrian Jones y quinto Raigal.

Insólito caso en la Copa Libertadores

LIMA, 11 (UPI). — El grupo eliminatorio de la Copa Libertadores de América de fútbol integrado por chilenos y paraguayos, sólo tendrá tres equipos y no cuatro como siempre fue el caso, un hecho sin precedentes desde que el torneo comenzó a disputarse hace 20 años.

La razón de esa singular situación estriba en el hecho de que Olimpia, el decano del fútbol paraguayo, logró el año pasado el título de la Copa y también ganó el correspondiente al torneo Nacional de su país.

En tal virtud, para la edición de este año, como campeón sudamericano, Olimpia tiene su derecho expedito para intervenir en el evento desde la semifinal, no siendo obligatorio que lo haga desde la etapa eliminatoria, como sucede con los demás equipos.

Al respecto, el numeral sexto del artículo segundo del reglamento de la Copa Libertadores señala que "si el campeón de Sudamérica fuera campeón o subcampeón de su institución nacional, no podrá ceder su derecho en beneficio de otro equipo".

Por esta razón, sólo el vicecampeón paraguayo de 1979, Sol de América, que dirige el peruano Mario González, hará frente al campeón y vicecampeón de Chile, Colo Colo y O' Higgins, en fechas que se fijarán cuando la Confederación Sudamericana de Fútbol (CSF) se reúna en esta capital el 18 del mes en curso.

El gerente de la CSF, Alvaro Valdivia, manifestó que esta situación se presenta por primera vez en la Copa Libertadores desde que se inició su disputa en 1960, ganando el título Peñarol, de Uruguay.

"Hemos revisado los archivos y encontramos que jamás se dio este caso", añadió.

El seleccionado que viajará al preolímpico

BUENOS AIRES, 11 (Télam) — El presidente de la Asociación del Fútbol Argentino, Julio Humberto Grondona, dio a conocer esta noche la lista de jugadores del seleccionado nacional, que el próximo 20 viajará a Colombia a los efectos de participar en el centamen preolímpico que comenzará a jugarse en aquel país el 23 del actual.

El director técnico será Federico Sacchi, y viajarán los siguientes jugadores:

Oscar Quiroga, Victorio Ocaño, Eduardo Astudillo, Luis Ludueña, Angel Boccanelli, Guillermo Hoyos y Víctor Binello (Talleres de Córdoba); Juan Carlos Gómez, Enrique Velloso, Juan Meza y Luis Oropel (Instituto de Córdoba); Héctor Gómez (Atlético Tucumán); Eusebio Roldán y Enrique Nieto (San Martín, de Tucumán); Roberto Gasparini (Racing, de Córdoba); Rubén Rossi (Colón, de Santa Fe); Osvaldo Rinaldi (San Lorenzo); Carlos Damián Randazzo (Boca Juniors); José Tartalo y Daniel Sperandio (Rosario Central); Sergio Giovagnoli (Newell's) y Gustavo Moriconi (Independiente).

Competencias de ciclismo infantil

SAN RAFAEL. — Dio comienzo en la pista del Club Balloffet, la disputa de un torneo reducido de ciclismo infantil, que consta de 4 pruebas, reservadas para pedalistas infantiles, poniéndose en juego trofeos donados por Cecilio Rubio, y que otorgará puntaje para el Campeonato de Resistencia 1979/80.

La reunión ofreció competencias de ritmo lento, con pedalistas en mutuo cuidado, esperando el momento del embalaje final, para jugar sus aspiraciones.

El descanso obligatorio de las fiestas de fin de año, ha incidido en el aspecto físico de los pedalistas, quienes no deberán escatimar esfuerzos para lograr el rendimiento ideal.

Los resultados

En triciclos 2 años: 1º Ariel Giménez, 2º Juan Rubio, 3º Cristian Liendo. 3 años: 1º Diego Liendo, 2º Luis Rubio, 3º Marcos Guardia.

En ciclismo infantil 4 años: 1º Daniel Pereyra, 2º Carlos Cía. En cinco años: 1º José Strólogo 2º Ramiro Guardia, 3º Ernesto Hernández. En 7 años: 1º Fabián Gasque, 2º Claudio Maio. En 8 años: 1º Horacio Giménez, 2º Cristian Guardia. En 9 años: 1º Alberto Hernández, 2º Ariel Hernández, 3º Claudio Santibáñez. En 10 años: 1º Alejandro Mur. En 11 años: Osvaldo Julián. En 12 años: 1º Mario Tramontina, 2º Alberto Julián. En 13 años: 1º Jorge Canciani y 2º Miguel Martínez.

Preocupa un boicot a las Olimpiadas

CARACAS, 11 (UPI). — El Comité Olímpico Venezolano (COV) replicó hoy con un rotundo "no" a un eventual boicot a los XXII Juegos Olímpicos, y anunció su participación en las competencias que se iniciarán el 19 de julio en Moscú, reservando para el efecto 15 apartamentos para una delegación que se supone llegará a las 60 personas.

"El deporte es una actividad para unir a los pueblos y no para distanciarlos", afirmó el COV al subrayar que no está de acuerdo con ningún tipo de sabotaje a las olimpiadas, en la seguridad de que "Venezuela, cuando de deporte se trata, no se inmiscuye en política".

Los próximos juegos, según ha trascendido en Caracas, podrían ser boicoteados por los países que han rechazado la intervención militar soviética en Afganistán. De hecho, uno de los primeros paises en anunciar su no concurrencia a las olimpiadas ha sido Arabia Saudita.

Las perspectivas de un boicot a las olimpiadas preocuparon hondamente en los últimos días a los deportistas, dirigentes y periodistas venezolanos. La mayoría de los diarios editorializó en contra y los dirigentes expresaron su oposición.

En los círculos políticos, el Movimiento de Izquierda Revolucionaria (MIR) y el Movimiento al Socialismo (MAS), las fuerzas izquierdistas de orientación marxista cuantitativamente más importantes del país, hicieron conocer también su rechazo a la intervención militar soviética en Afganistán.

La única voz de respaldo a esa intervención surgió del diminuto Partido Comunista Venezolano (PCV), por medio de su secretario general Jesús Farías, quien dijo, además, que ese hecho no repercutirá negativamente en las olimpiadas.

La preocupación por los sucesos en el lejano país asiático no parecía disiparse hoy ni siquiera con las declaraciones que suministró a la prensa el encargado de negocios soviético en Caracas, Vladimir Kiselov, quien, repitiendo los argumentos de su país dijo que "la ayuda militar que la URSS presta a Afganistán tiene carácter limitado" y que "el contingente de tropas será utilizado exclusivamente para rechazar la injerencia armada extranjera" en ese país.

Busca dirigirá Independiente frente a Hungría

BUENOS AIRES, 11 (Télam) — Claudio Busca es el árbitro designado por la Asociación del Fútbol Argentino para dirigir el encuentro inaugural por el torneo de verano entre Independiente y el seleccionado de Hungría el 15 del actual en Mar del Plata.

En el torneo participarán además, River Plate, último ganador del certamen, Boca Juniors y Rácing.

Programa de Radio y TV

Ofrecemos a continuación los programas de acuerdo con el detalle que nos han suministrado para hoy las respectivas teleemisoras y Radio Nacional.

Canal 7 - Mendoza

13.45 Chart de ajuste con música selecta.
12.28 Efemérides argentina.
12.30 Conciertos de la RAI.
13.30 El increible Hulk.
14.30 Poly Música
15.30 Cine Argentino: "Carmen" con Nini Marshall y Juan José Padilla.
17.00 Sábados de cine: "El capitán Simbad", con Ray Williams y Heidi Bruhk. "El solterón y la adolescente", con Gary Graut y Shirley Temple.
19.30 El hombre de Géminis.
20.30 El arte de la elegancia.
21.30 Grandes valores de hoy y de siempre.
23.30 Dallas.
0.30 Trasnoches exclusivos: "Kenia", con Cristian Doemer y John Bonet.
2.00 Mensaje de la noche.

Canal 9 - Mendoza

8.00 Cine para la familia: "Los peligros de Pauline", con Terry Thomas y Pat Boone.
20.00 Amigos del camino
21.00 Casino de Estrellas, desde Mar del Plata presenta: Alberto Castillo, María Graña, Los Plateros, Salva Alemán y Arturo Puig y la moda playa 80.
22.00 Exitos en el mundo del cine: "La hora 25", con Anthony Quin y Virna Lisi.
23.30 Viaje a lo inesperado: "Poseida".
0.45 Evangelicemos con María, palabras a cargo del padre Alfonso Milagro.

LRA 6 y LRA 34 Radio Nacional Mendoza

6.05 Por los senderos de la Patria.
6.30 Efemérides argentinas.
6.35 De Villoldo a Piazzolla.
7.00 La voz del Año Mariano.
7.10 Simplemente instrumental.
7.30 Panorama informativo.
7.50 Ritmos y melodías.
8.00 Notas y música para Ud.
9.05 Variedades musicales.
10.00 El mundo de la salud.
10.10 De raíz nativa.
10.30 Audición infantil.
11.00 Danzas y cantares nativos.
11.30 Selección típica.
12.00 Concierto de mediodía: "Sinfonía concertante", de Ignaz Pleyel. "Francesca Da Rimini", de Pedro Tschaikowsky. "Concierto para trompeta y orquesta", de Miguel Haydn.
13.00 Panorama de noticias.
13.15 Ecos de América.
13.35 Acuarela musical.
14.00 Hechos de nuestra historia.
14.05 Mosaico tanguero.
14.30 Exitos populares.
15.00 De Cuyo al Litoral.
15.30 Desfile de ritmos.
18.35 Tango y folklore.
19.00 Clásicos en el aire.
19.30 Argentina Poética y musical.
10.15 Solistas.
20.30 Joyas musicales.
21.00 Voces inolvidables.
21.20 Efemérides musical.
21.35 Las Dos Carátulas (El Teatro de La Humanidad): "Agua en las manos", comedia en 3 actos de Pedro E. Pico.
23.05 Desde Mendoza junto a usted.

Daniel Carpio, de nuevo en el río

BUENOS AIRES, 11. (Télam). — A los setenta años y con un estado físico inmejorable, el raidista Daniel Carpio realizará el cruce a nado del Río de la Plata, desde Colonia, República del Uruguay a Punta Lara, provincia de Buenos Aires, durante la segunda quincena de este mes.

La prueba, similar a la que Carpio cumpliera con éxito en dos oportunidades (1945 y 1977), se llevará a cabo en adhesión al cuarto centenario de la fundación de la ciudad de Buenos Aires y será auspiciada, precisamente, por la municipalidad metropolitana.

Carpio, quien ya cumplió con resultados satisfactorios los exámenes médicos que exigen las disposiciones en vigencia para efectuar la prueba, presentó ante los miembros de la comisión organizadora del raid el plan de trabajo y el programa de entrenamientos.

Por otra parte, los organizadores de este raid se encuentran realizando gestiones para conseguir el apoyo de la Prefectura Naval Argentina, para la seguridad náutica de la prueba; el transporte de remeros, nadadores, médicos, y prepador físico; y el asesoramiento general relativo a corrientes, condiciones hidrometeorológicas, etcétera.

Asimismo, Oscar Fontanarrosa, presidente de la comisión organizadora, informó que Daniel Carpio tiene previsto para este año la realización de otros dos raids. El primero de ellos lo llevará a cabo durante la primera quincena de marzo, entre Callao - Isla San Lorenzo - Callao (Perú); en tanto que en el mes de agosto intentará el cruce del Canal de la Mancha, prueba que realizó con éxito en el año 1947.

Coccioni: "Señores, mi decisión es irrevocable"

"Señores representantes de clubes mendocinos, con mucha pena y dolor debo manifestarles que mi decisión es irrevocable". Con estas palabras el presidente de la Liga Mendocina de Fútbol, señor Francisco Coccioni, reiteró su decisión de alejarse de esa función, luego de 28 años de actividad, 19 como presidente, cuatro como vicepresidente y cinco de consejero, representando a Gutiérrez Sport Club.

En la oportunidad estaban presentes el presidente de Andes Talleres, señor David Guiñazú; de Godoy Cruz, Roberto Mauro; de Palmira, Antonio Spano; del Deportivo Maipú, señor Luis Marcón; de Atlético Argentino, señor Luis González; de Guaymallén, señor Jorge Saguán; representante de Flatense San José, señor Gerónimo Font; de Obrero Demaco, Héctor Abbona; prosecretario de Huracán Las Heras, señor Miguel De Bellis; secretario de Jorge Newbery, César Pereyra y de Boca Júniors, Carlos Díaz.

En la oportunidad destacó el señor Coccioni: "Creo que en estos 28 años de actividad me brindé en forma integral en procura de mantener siempre alto el nivel del fútbol mendocino. He logrado muy buenos amigos y les debo decir que esta decisión no tiene ningún cambio, más aún cuando para marzo ya tengo todas las cosas arregladas para efectuar un viaje de placer con mi señora esposa. Por eso debo decirles en forma ya concreta, que mi ciclo está concluido y que no habrá cambios en la posición adoptada". Luego de estas palabras fue dable apreciar que el señor Coccioni sintió los efectos de una intensa emoción que hizo correr lágrimas por sus ojos.

Luego de estas palabras el silencio impregnó la sala de reunión. Luego con palabras pausadas el señor presidente de Andes Talleres, señor David Guiñazú dio lectura a la nota dirigida al titular de la Liga Mendocina con el aval de todas las instituciones de primera "A" y "B" solicitando su permanencia en el sillón presidencial de la institución que dirige los destinos del balompié mendocino. Luego representantes de otros clubes reiteraron el pedido, pero siempre recibieron esta respuesta: "Mi decisión es irrevocable". Finalmente el señor Antonio Spano, en representación de su institución destacó los perfiles de la actuación del señor Coccioni como presidente de la Liga y deseándole éxito en su vida futura.

Los saludos y abrazos emocionados se repitieron muchas veces, pero allí en esa reunión quedó sellada definitivamente la decisión del señor Francisco Agustín Coccioni de culminar un ciclo de vida en la institución que dirige el fútbol de Mendoza.

A continuación transcribimos la nota enviada por los clubes de primera "A" y "B" al presidente de la Liga, solicitando una postergación en su parecer de alejarse de la institución. El texto es el siguiente:

"Nos hemos impuesto, a través de versiones periodísticas y entrevistas personales, de su decisión de alejarse de la Presidencia de la Liga Mendocina de Fútbol.

Este hecho, suponemos, no puede tener el carácter de irreversible, sino que, por el contrario, una serie de circunstancias pueden influir en su ánimo para que su actitud no sea lo drástica como se deduce de las declaraciones formuladas.

Avala esta posible modificación, la dedicación y el sacrificio de diez y nueve años de ininterrumpida labor en la conducción de la Liga Mendocina de Fútbol, en cuyo transcurso le dedicó ideas, criterios y posiciones que justificaron actitudes en bien del fútbol mendocino que tuvo en Ud. un hidalgo defensor.

Igualmente debe medirse con la vara de la preocupación, la situación especial que atraviesa la Liga, que la obliga a toma de posiciones que son consecuencia de trajinar y del peso de quien, por su prestigio a nivel provincial y nacional puede ser escuchado y respetado en todos los fueros. Esta posición se afianza, por cuanto a través del tiempo, ha logrado un verdadero sentido del equilibrio y de la equidistancia, reflejándose en trascendentes disposiciones que prestigian al fútbol mendocino.

Abona nuestra petición el sincero reconocimiento al poder de convocatoria que resume su personalidad, que al no permitir diálogos ásperos facilita la discusión constructiva, aun cuando se sostengan criterios dispares, lo que coadyuva para encontrar luego caminos fáciles para resolver tantos problemas de trascendental importancia.

Esta pauta nos permiten requerir, tras una serena reflexión, un cambio de su actitud, o por lo menos, una postergación en su modo de opinar, para que continúe al frente de la Liga Mendocina de Fútbol y así, juntos en la unidad de acción, podemos encontrar la formula que facilite el arribo de la entidad madre del fútbol mendocino a las soluciones de fondo que, en esta encrucijada de su vida institucional, imperiosamente necesita.

El momento es grave. Entendemos que no es la circunstancia para que se produzca un cambio tan fundamental.

Comprendemos su actitud y la valoramos en sus justos términos. Entendemos que debemos brindar la ocasión para que otros sigan el camino trazado, pero también comprendemos que no es la ocasión para este cambio de rumbo. El tiempo y los hechos nos darán la razón. Si bien compartimos la necesidad del cambio, ello es para el futuro. La responsabilidad del momento nos obliga a asegurar el proceso.

Creemos, que el esfuerzo mancomunado de todos los que sienten una sana pasión por la marcha de la Liga, dará oportunidad para que, en el curso de este año, podamos encontrar la solución al problema que la posibilidad de su retiro produce. Es decir, no pretendemos cargar un esfuerzo en su persona. Todos los que suscribimos esta nota, lo hacemos creándonos el compromiso de intentar con nuestro esfuerzo lograr esa solución equilibrada que, reiteramos, debe ser aplicada durante ese lapso y no hoy, donde muchas circunstancias hablan de la conveniencia de su postergación.

Estas reflexiones no sólo intentan decir nuestro deseo de que, para bien del fútbol mendocino en general y del fútbol en especial, se hace necesario su permanencia en la presidencia de la Liga.

Saludamos a Ud. con toda consideración.

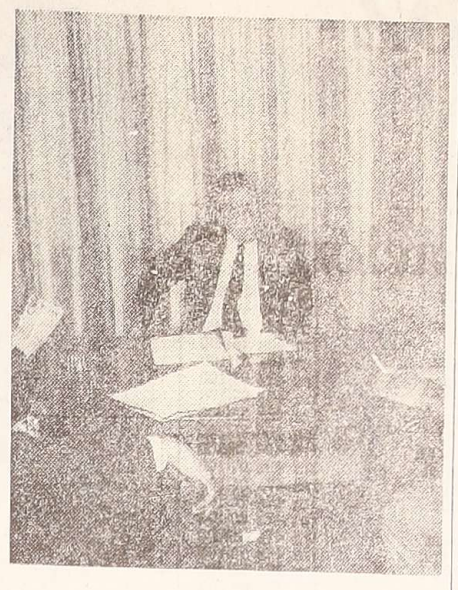

Francisco Coccioni y una larga como fecunda labor que ha concluido.

Conferencia de prensa hará Regatas

Hoy a las 17, en la sede del club Mendoza de Regatas, se convocó a una conferencia de prensa, para informar sobre los resultados obtenidos en las distintas confrontaciones nacionales, que intervinieron representativos de la entidad.

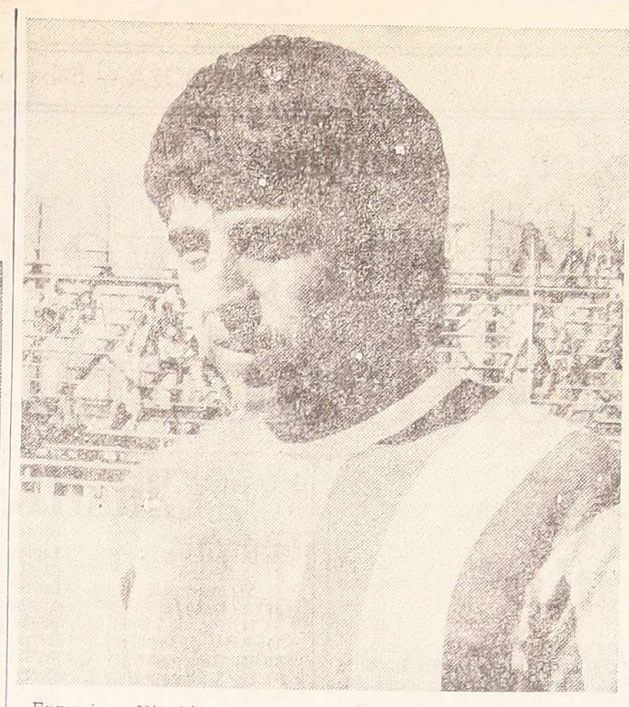

Francisco Nicolás Monárdez, el habilidoso delantero "Albirrojo", también pasó a Arizu Villa Atuel, por el Regional.

José Santiago Tello, el centromedio de San Martin, pasó a préstamo por el Regional para jugar en el primer equipo de Arizu Villa Atuel.

Tello, Villegas y Monárdez, "albirrojos", a San Rafael

Quedó concretada ayer la cesión por parte de San Martín de sus jugadores Miguel Angel Villegas, José Santiago Tello y Francisco Nicolás Monárdez al club sanrafaelino Arizu Villa Atuel. Como se recordará, hace un tiempo habíamos informado sobre esta posibilidad, la que ahora es un hecho. El préstamo de estos valores a Villa Atuel fue firmado en la víspera y en una de sus cláusulas, el contrato estipula que los jugadores volverán a San Martín cuando esta entidad los solicite, basándose en uno de los artículos de la reglamentación sobre el préstamo de jugadores en calidad de refuerzos para el torneo Regional. Sin lugar a dudas que las condiciones de Villegas, Tello y Monárdez reforzarán en gran medida el potencial de Villa Atuel, que este año pretende clasificarse para el torneo Nacional.

Regional

Arizu-Villa Atuel y Andes de General Alvear, jugarán el domingo, en el estadio de Andes, a partir de las 18, intensificando de esta manera su preparación con miras a su participación en el próximo Regional.

La revancha se realizaría el próximo miércoles, a partir de las 21.30, en la cancha del club Pedal.

Talleres

El club Andes Talleres citó a jugadores libres de 12 a 19 años para las 16 en el mismo. Las prácticas estarán a cargo del plantel técnico de los azulgranas Rubén Toujas y Alberto Sesti.

Argentino

El cuerpo médico y técnico del club Atlético Argentino, convoca para hoy a las 18, en su sede de calle Mitre 1761, San José, a los siguientes jugadores: Juan Carlos Spedaletti, Alberto Aciar, Alberto González, René Marlia, Alberto Pacheco, Roberto García, Pedro P. Fernández, Raúl Zolorza, José Paratore Raúl del Matto, Alberto Hita y Edgardo Pérez. Además comunicó el club que el próximo martes a las 15, a partir de las 17, comenzará la preparación física y entrenamientos de los jugadores de primera división.

Obrero Demaco

Al club Obrero Demaco, trascendió que es muy posible que se le entregue un predio de dos mil metros para poder edificar su nueva sede social. Este lugar quedaría muy cerca de la cancha anterior y las obras a encarar sería por el momento de índole social exclusivamente.

En lo que respecta al fútbol se está en tratativas con varias instituciones para alquilar la cancha para la próxima temporada de primera "B".

Miguel Angel Lucero

Informó el club San Martín que el arquero Miguel Angel Lucero fue concedido a préstamo al club Alianza de San Luis, para la disputa del Regional. En cuanto al jugador Tebes, se espera que este elemento logre una mejor forma física para poder luego ver las posibilidades de concretar su incorporación al primer equipo albirrojo. Por el momento se está entrenando en la institución.

Alianza

El plantel de Alianza de San Luis sigue su preparación de pre temporada en Concarán, a las incorporaciones que el técnico Forti llevó(tal es el caso de Gachee, Mareque, que vendría a ocupar el puesto que dejó Logiácono, Molina, Rossi, queda por confirmar la de Ereros.

Dos refuerzos más estarían en la mira del técnico de Alianza según informó a la corresponsalía de LOS ANDES, serían Angel Lucero de San Martín, Jorge Pereyra de Los Andes de San Juan y Morán de Luján Sport Club.

Respecto al movimiento del equipo, se está trabajando en forma pausada, alternando el fútbol, con la gimnasia de montaña, para dar mayor fuerza. Además la labor en el campo de juego con cada jugador llevando una pelota, en destreza y sortear rivales, al igual que piques, siempre acompañado del esférico. Se le trata de dar al conjunto mayor rapidez en la mitad de cancha y por lógica un mayor poder ofensivo. Anoche jugó ante un combinado de Valle de Lara, como práctica donde se pudo apreciar el entrenamiento realizado, tras un buen desempeño en la primera parte.

Independiente

Mañana aproximadamente a las 17, llega el plantel azul de El Volcán, donde por diez días realizó la pretemporada de fútbol, con miras a su próxima participación en el Regional.

Como es de conocimiento público la representación del parque trabaja en forma encomiable, en busca de un estado físico ideal.

Guaymallén

Comunicó el club Guaymallén que el próximo martes 15, iniciará las prácticas para los planteles de primera división y juvenil.

Se entregan premios en la Liga del Sur

SAN RAFAEL. — El 29 del corriente mes, en un acto que tendrá lugar a las 20.30 en la sede de la institución, la Liga Sanragaelina de Fútbol, procederá a la entrega de los premios a los equipos campeones de todas las divisiones, a la vez que también dejará inaugurada las obras realizadas en el inmueble de calle Bombal 166.

También se le entregará los premios al defensor de la valla menos vencida, Oscar Pinzla de Arizu Villa Atuel, y al goleador de primera división, Víctor Olmedo.

Tarantini y Heredia pretendidos por Labruna

BUENOS AIRES, 11 (Télam) — "River Plate redoblará esfuerzos por contratar a Alberto César Tarantini y a Juan Carlos Heredia", dijo el director técnico del primer equipo, Angel Labruna, al tomar conocimiento del pase de Mario Killer a Independiente.

Consultado por Télam, indicó: "De los tres jugadores que tenía pedidos, quedan solo dos, así que haremos todo lo posible para que no se los lleve otro equipo. El único inconveniente es que a River siempre le piden un disparate. El objetivo es Heredia y Tarantini y de no poder conseguirlos, no haremos incorporaciones este año".

Por último, informó: "Volveremos a los entrenamientos el lunes 14, a las 11, en nuestro estadio. Luego, viajaremos desde allí, a las 18, con destino a Córdoba, para efectuar la pretemporada".

¿Didí técnico de Talleres?

CORDOBA, 11 (NA). — El presidente de Talleres, Amadeo Nucetelli, admitió aquí que entre la nómina de directores técnicos con posibilidades de hacerse cargo del plantel albiazul para esta temporada, figura el brasileño Didí, que dirigiera a River Plate y el seleccionado peruano de fútbol en la década del setenta.

Nucetelli informó que "aún no hay nada definido" en torno a la designación del director técnico que conducirá a Talleres en el campeonato "Cuarto centenario de Buenos Aires" que comenzará el 10 de febrero.

En ese sentido, continúan barajándose aquí los nombres de Omar Pastoriza, Rogelio Domínguez y Alfio Basile, a los que ahora se agrega el de Didí.

Con respecto al plantel de Talleres, se halla trabajando desde hace una semana en su estadio de Barrio Jardín a las órdenes de Miguel Antonio Romero, que tiene a su cargo las divisiones inferiores del club.

Se estima que en la próxima semana podrían producirse novedades en torno a la designación del director técnico, como también respecto de los planes de Talleres para encarar el ex torneo metropolitano.

"Todo este proceso que finalizó con la incorporación de Talleres al Campeonato Metropolitano nos dejó un gran daño económico", señaló el presidente de Talleres.

Lorenzo asesor de Morón

BUENOS AIRES, 11 (NA). — El club Deportivo Morón, por intermedio de su presidente, Virgilio Machado Ramos, presentó esta noche durante una conferencia de prensa que se celebró en la Asociación del Fútbol Argentino a Juan Carlos Lorenzo como asesor técnico de la institución.

Con Lorenzo, en los aspectos físicos colaborará el profesor Jorge Castelli.

Deportivo Morón intervendrá en el campeonato de Primera División "C" y sus dirigentes tienen la intención de hacer todos los esfuerzos necesarios para obtener el ascenso a Primera "B".

La dupla Lorenzo - Castelli, que conducirá en primera división al Racing Club ya hizo lo mismo en 1979 cuando dirigiendo a Boca en primera asesoraron a Tigre, en Primera "B", participando así en el regreso de esta entidad al círculo privilegiado.

Jorge Solari D.T. de Vélez

BUENOS AIRES, 11 (Télam) — El director técnico Jorge Solari, llegó a un acuerdo con Vélez Sársfield para conducir el equipo en la presente temporada.

Solari estuvo a punto de incorporarse a Rosario Central, pero discrepancias de último momento frustraron esa posibilidad.

El director técnico rosarino remplazará el triunvirato compuesto por Cielinsky, Montaño y Bermúdez, quienes volverán a desempeñarse en las divisiones inferiores.

Newell's trabaja con todo

MONTE HERMOSO, 11 (Télam). — El apacible marco del balneario de Monte Hermoso contrasta con la intensa actividad que está desarrollando Newell's Old Boys, en su preparación de pretemporada, bajo la dirección de su nuevo técnico, el uruguayo Luis Cubilla. Desde las 6.30 a las 20, diariamente, los integrantes del equipo rosarino son sometidos a un exigente trajin.

Por la mañana, la tarea consiste en trabajo de fuerza y resistencia y, luego del almuerzo y una siesta, continúan por la tarde con ejercicios con pelotas de goma, que deben transportar con los pies y esquivar postes hundidos sobre la arena.

El trabajo es dirigido por el preparador físico Hermes Huelmo, quien manifestó que el equipo se está adaptando muy bien a los esfuerzos requeridos y que ha tomado la tarea con conciencia y responsabilidad.

La pretemporada se prolongará hasta el 20, en que retornarán a Rosario. No jugarán partidos amistosos durante ese lapso y si lo harán cuando estén en la ciudad santafesina.

Consultado Cubilla, luego de una práctica, dijo: "Lucharemos por el título Metropolitano. Sabemos bien que va a ser difícil, pero no hay que perder la fe. Recién hablaremos de táctica con el plantel, cuando estemos de regreso en Rosario, todavía es muy apresurado hacerlo".

Daniel Pedro Killer, zaguero central y uno de sus principales valores, afirmó con convicción: "Estimo que este año mejoraremos mucho con relación al año último. Entiendo que el certamen será duro y hay varios equipos con pretensiones, pero vamos a estar allí, peleando palmo a palmo".

Ante la pregunta sobre el por qué del bajón en la parte final del 79, señaló: "Lo que sucedió es que nunca pudimos tener un equipo titular. Algunas veces por los lesionados y otras por distintos motivos".

Para finalizar, opinó así sobre Cubilla: "Es una persona muy respetuosa y que sabe lo que quiere. Yo lo admiro mucho, sólo espero que la suerte lo acompañe".

Mario Killer es "rojo"

BUENOS AIRES, 11 (Télam) — Mario Estanislao Killer arregló condiciones con Independiente y ya es jugador del club. Si bien aún resta realizarse la revisación médica correspondiente y firmar los respectivos contratos, el acuerdo verbal entre el jugador y los directivos fue total.

El jugador rosarino visitó esta mañana a los directivos de River Plate, con quienes había iniciado gestiones, para comunicarles su decisión de incorporarse al plantel de Independiente. Posteriormente, visitó al presidente de su nuevo club, Pedro Isso, donde quedaron definitivamente concluidas las tratativas.

Alberto "Conejo" Tarantini, el eficiente marcador de punta de Talleres de Córdoba, sería transferido a River.

Juan Carlos "Milonguita" Heredia, en los planes de River Plate. Labruna necesita cubrir la vacante izquierda.

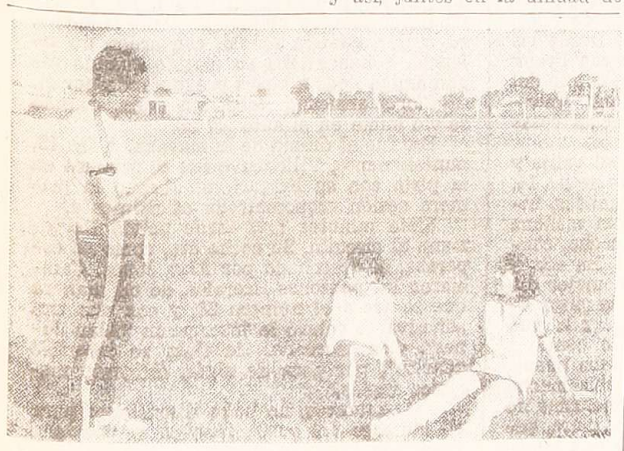

Tres deportistas del Centro Polideportivo de Luján tras una práctica efectuada en esas instalaciones. Nélida Robles, Gloria González, fueron sus deportistas más destacados.

La actividad deportiva en el Centro de Luján

LUJAN — Excelente resultado arrojó la actividad desarrollada por el Centro Polideportivo Municipal durante el año 1979.

Esto no hace nada que cumplir con el propósito originario de su creación de "apoyar a los jóvenes a ser más sanos y fuertes a la par que cimentar esta generación para salvaguardar el porvenir de nuestra patria".

Entre las diversas manifestaciones deportivas practicadas, merece destacarse el atletismo donde han tenido descollante actuación figuras surgidas y formadas en este centro.

En el "Torneo Internacional Club YPF", Gloria González segunda y Nélida Robles, cuarta.

En el "Torneo Cuyano de Atletismo", Nélida Robles se clasificó subcampeona en el lanzamiento de jabalina y Gloria González, tercera. El profesor Miguel Angel Domínguez, que dirigió a estas atletas, fue distinguido con diploma de honor por el Centro de Olimpiadas Especiales, por los trabajos realizados con los discapacitados mentales de Luján, aprobando el curso de Entrenador Nacional de Atletismo. El Centro Polideportivo de Luján es dirigido por el profesor Enrique José Glerean.

Primera etapa de la Doble Calingasta

SAN JUAN. — Interés inusitado ha despertado el desarrollo de la prueba clásica del ciclismo sanjuanino "la Doble Calingasta" organizada por el club Sportivo Juan B. del Bono, que se disputará entre hoy y mañana. Como en años anteriores, la prueba contará con la presencia de valores de jerarquía, que están dando trascendencia a la temporada 1979 - 80.

El desarrollo de la competencia comprende la ruta 20, hasta Calingasta, siendo difícil pronosticar un resultado, dado que se cuenta por lo menos con quince corredores que están en condiciones de triunfar. Por ejemplo, Juan Carlos Ruarte, vencedor de las dos últimas competencias, estuvo a punto de triunfar por tres años consecutivos y no sería arriesgado anticipar que en esta oportunidad se le puede dar. Sus rivales más expectantes son Manuel Recabarren, Juan José Gómez, Moisés Carrizo, Roberto Bernard, Marcelo Chancay, Juan Domingo Jácamo, Armando Ramírez y de algunos jóvenes valores que vienen empujando fuerte como el caso de Ricardo Molina, poseedores en su gran mayoría de arrasadores embalajes.

Habrá que contar también con otras figuras de gran relieve, entre ellos el "Payo" Antonio Matesevach que cuenta junto al cordobés Pedro Salas, ganador en la primera mitad de la década del 50, el récord de Calingasta en su haber, ya que ambos se impusieron en tres oportunidades. Matesevach tiene la opción de pasar a la historia con una marca de triunfos que va a ser difícil de igualar.

La largada

La partida se hará a las 7.30, desde el velódromo del Parque de Mayo, hasta empalmar con Avenida Ignacio de la Roza, hasta la casa que fuera de la familia Del Bono. Desde allí como es tradicional, se dará la vía oficial, para tomar luego contacto con ruta 20 y culminar en la Villa de Calingasta. El regreso tomará el mismo recorrido hasta arribar a la Esquina Colorada, zona de asiento del club organizador, desde allí se dirigirán hacia el sur hasta Comandante Cabot, avenida Sarmiento, 25 de Mayo, Matías Zavalla, San Luis y posterior acceso al velódromo punto final de la carrera.

Asumió Saporiti como técnico de Rosario

ROSARIO, 11 (Télam). — La frustración que arrojó en los últimos años Talleres de Córdoba, quedó atrás para Roberto Marcos Saporiti. Ahora, su destino es Rosario Central, el comienzo de una nueva etapa, el principio de un camino que no será sencillo, pero que inicia con la más absoluta confianza.

Luego de presentado al plantel, Saporiti expresó: "La pretemporada la haremos en la ciudad deportiva del club, en Granadero Baigorria. Es un lugar con todas las comodidades, ya que lo conozco por haber estado concentrado con el seleccionado nacional durante el campeonato mundial. Lógicamente, para una "pretemporada en el mar o la sierra se necesitarían diez o quince días, pero me parece que la fecha de iniciación del campeonato ya está muy cercana como para hacerla".

Con relación al grupo de colaboradores que lo acompañarán en su gestión, Saporiti explicó: "Seguiré trabajando con el preparador físico Luis Silvestri, el ayudante de campo será Néstor Manfredi y el médico el doctor José Aparicio. También es probable que se incorpore alguna otra persona".

Sobre el plantel con que contará para afrontar el campeonato, Saporiti apuntó: "Conozco muy bien a los jugadores. Rosario es un equipo equilibrado, con valores jóvenes y en la parte futbolística está dotado con hombres capaces para marcar o crear, algo que es importante para un equipo".

Luego, la posibilidad de reforzar el plantel fue otro de los puntos de análisis del flamante técnico: "La prioridad la tienen los jugadores que finalizaron el Nacional. Si después aparece algún valor con posibilidades de ser contratado, veremos. Pero, afortunadamente, tengo varios futbolistas claves, de los cuales espero que Rosario no decida desprenderse de ellos".

Por último, y cuando la iniciación de la tarea marcaba el comienzo del nuevo ciclo de Rosario Central, Roberto Saporiti enfatizó: "Este para mí es un sueño largamente acariciado, el de poder dirigir a Rosario. Este es una institución con tradición futbolística y cuenta con un apoyo inigualable de su público, por eso pienso que tenemos todo para ser campeones".

Garrincha internado de urgencia

RIO DE JANEIRO, 11. (Télam-EFE). — El ex campeón mundial con el seleccionado brasileño de fútbol, Manuel Francisco Dos Santos, "Garrincha", fue internado urgentemente esta noche en una clínica de recuperación, afectado de cirrosis hepática.

"Garrincha", de 41 años, ídolo de "Botafogo" y del seleccionado brasileño que conquistó los mundiales de 1958 en Suecia y de 1962, en Chile, había sido contratado en los últimos años por la legión brasileña de Resistencia, para enseñar fútbol a los niños pobres.

Guaymallén suspendió el patinaje

Informó el club Deportivo Guaymallén, que fueron suspendidas las clases de patinaje que habitualmente realizaba el club.

Estas volverían a su normalidad en la primera semana de febrero.

CORREO ARGENTINO Mendoza
Concesión Nº 47/Dto. 8º Tarifa Reducida
Concesión Nº 228 Franqueo a Pagar

LOS ANDES

MENDOZA — Sábado 12 de Enero de 1980 — Año XCVIII — Núm. 32.597

Gran Premio de la República Argentina F-1

Alan Jones el más veloz en tanda clasificadora

Reutemann octavo y Zunino decimoquinto

BUENOS AIRES, 11 (NA). — El piloto australiano Alan Jones a bordo del Williams FW07 número 27 estableció esta tarde en el Autódromo Municipal el mejor tiempo en la primera tanda clasificatoria oficial para establecer la grilla de partida del Gran Premio de Fórmula uno de la República Argentina que se disputará el próximo domingo.

Jones marcó 1m. 44s. 17/100, en tanto que en segundo lugar se clasificó el francés Jacques Laffite que con el Ligier JS15 consiguió el segundo tiempo con 1m. 44s. 44/100.

El tercer lugar lo consiguió su compañero de equipo, Didier Pironi, con 1m. 44s. 64/100. El argentino mejor clasificado fue Carlos Alberto Reutemann, coequiper de Jones, quién logró el octavo tiempo con 1m. 46s. 19/100.

El promedio de Jones fue de 206,234 kilómetros por hora y no lograron clasificar David Kennedy (Shadow DN11), Ian Lammers (ATS D4), Eddie Cheever (Osella FA1) y Steven Johansson (Shadow DN11).

Esta tanda clasificatoria se realizó entre las 13.00 y las 14.00 horas y en ellas los pilotos trataron de efectuar los mejores tiempos para la largada del Gran Premio, prevista para el domingo.

Entre las 10 y las 11.30 se efectuaron las pruebas no oficiales y en ellas el piloto más veloz había resultado el francés Didier Pironi, quien registró 1m. 42s. 79/100.

El segundo tiempo, siempre extraoficial, lo logró Alan Jones al que se le había cronometrado 1m. 43s. 03/100, mientras que el tercero correspondió a Jacques Laffite con el otro Ligier con 1m. 45s. 11/100.

Como se verá los pilotos realizaron en la tanda extraoficial mejores tiempos que en la oficial, dado que por la mañana la pista soportó menos el calor que por la tarde.

En la primera media hora de la tanda oficial Jones logró 1m. 44s. 17/100, que fue en definitiva el mejor tiempo de toda la tarde. Lo mismo ocurrió con Laffite, que en ese lapso consiguió 1m. 44 s. 44/100, mientras que su compañero de equipo, Pironi, lograba 1m. 44 s. 97/100.

La actividad en los boxes fue febril dado que fueron varios los que se detuvieron para tratar de solucionar problemas en sus autos, sober todo en la tenida de éstos.

Con respecto a ésto fueron muchos los que sufrieron despistes en la salida de los mixtos. Uno de los más violentos fue el que protagonizó Alan Jones, quien luego de esto comenzó a bajar el ritmo, quedándose con el tiempo de la primera hora.

También se fueron de largo en este sector Jody Scheckter, Didier Pironi, David Kennedy, Steven Johansson, Patrick Depailler, Bruno Gioccomelli, y Gilles Villenueve.

Destacable actuación cumplió el ex campeón mundial Mario Andretti a bordo del nuevo Lotus 81, con el que registró el cuarto tiempo con 1m. 45s. 78/100.

También fue buena la labor de Ricardo Patrese con el Arrows A3, quien consiguió el quinto lugar con 1m. 46s. 01/100, que fue conseguido en la primera media hora de la tanda clasificatoria.

Con respecto al argentino Carlos Alberto Reutemann, luego de superar varios problemas, pudo conseguir el octavo tiempo con 1m. 46s. 19/100.

En la jornada no oficial el argentino, luego de cumplir la segunda vuelta, sufrió un principio de incendio en su motor, que lo tuvo inactivo durante casi una hora.

Luego de ello dio algunas vuelta con el "Muletto", pero al ver que este no funcionaba de la manera adecuada, paró en boses sin conseguir un tiempo respetable.

Por la tarde siguieron los problemas para "Lole", dado que sufrió un problema en los reflectores y debió salir a la pista sin sus "spoilers".

Sin embargo, Reutemann mostró su gran capacidad conductiva y consiguió un buen tiempo que lo coloca a la expectativa para la tanda de mañana.

El otro argentino participante en esta prueba, el sanjuanino Ricardo Zunino, consiguió con el Brabham BT49, el decimoquinto tiempo con 1m.47s. 51/100.

Zunino también tuvo problemas, como la mayoría de los pilotos, en la tenida de su auto en la salida de los mixtos, por lo que tuvo que parar en varias ocasiones en los boxes.

El campeón mundial, el sudafricano Jody Scheckter, con la nueva Ferrari 312T5 consiguió el decimosegundo lugar con 1m.47s. 60/100, mientras que su coequiper, el canadiense Gilles Villeneuve, marcó el noveno registro con 1m.46s. 35/100.

La jornada para mañana está prevista como la de hoy. O sea por la mañana, de 10 a 11.30, habrá una tanda no oficial, mientras que desde las 13 hasta las 14 se realizará la segunda y última tanda clasificatoria oficial que establecerá la grilla de partida para este Gran Premio.

Luego de ésta finalizarán las series de competencias de la Fórmula Renault.

Clasificación

1)	A. Jones	William	1m 44s 17|100
2)	J. Laffite	Ligier	1m 44s 44|100
3)	D. Pironi	Ligier	1m 44s 64|100
4)	M. Andretti	Lotus	1m 45s 78|100
5)	R. Patrese	Arrow	1m 46s 01|100
6)	N. Piquet	Brabham	1m 46s 04|100
7)	J. P. Jabouille	Renault	1m 46s 07|100
8)	C. Reutemann	William	1m 46s 19|100
9)	G. Villeneuve	Ferrari	1m 46s 35|100
10)	A. Prost	Mc Laren	1m 46s 75|100
11)	K. Rosberg	Fittipaldi	1m 46s 97|100
12)	J. Scheckter	Ferrari	1m 47s 06|100
13)	C. Regazzoni	Ensingn	1m 47s 18|100
14)	E. de Angelis	Lotus	1m 47s 30|100
15)	R. Zunino	Brabham	1m 47s 51|100
16)	J. Watson	Mc Laren	1m 47s 70|100
17)	J. P. Jarier	Tyrrell	1m 47s 83|100
18)	J. Mass	Arrow	1m 47s 85|100
19)	B. Giacomelli	Alfa-Romeo	1m 48s 44|100
20)	D. Daly	Tyrrell	1m 48s 95|100
21)	P. Depailler	Alfa Romeo	1m 49s 39|100
22)	E. Fittipaldi	Fittipaldi	1m 49s 42|100
23)	R. Arnoux	Renault	1m 49s 42|100
24)	M. Surer	ATS	1m 49s 50|100

El promedio de Alan Jones fue de 206,234 Kph.

No clasificaron Ian Lammers (ATS), con 1m 52s 16|100 David Kennedy (Shadow) con 1m 53s 45|100; Eddie Cheever (Osella) con 1m 54s 12|100 y Stephen Johansson (Shadow) con 1m 55s 15|100.

Jacques Laffite y Didier Pironi, los integrantes de la escudería Ligier que escoltaron a Jones en la primera tanda clasificatoria. Son candidatos para la inauguración de la temporada 1980 de Fórmula 1 mañana en el Metropolitano. (Radiofoto de NA).

Dos Williams, dos destinos...

BUENOS AIRES, 11. (Del enviado especial de LOS ANDES, Bruno Rizzi). — Hasta que cedió el nuevo asfalto, y luego, cuando ya la pista estaba casi intransitable antes de la curva del "Ombú", el patrón fue, siempre Alan Jones.

Estaba satisfecho, terminada la primera sesión oficial, y sin temor al solazo de las 13 y algunos minutos, el australiano se sentó en perfecta soledad, a la vista de todos en el patio de boxes, para leer el último número de una revista semanal inglesa.

Para encontrar a Reutemann, desde el mismo punto de observación ante los muy aprovisionados garajes de la Williams, había que escudriñar dentro de uno de ellos. Estuvo allí hasta pasadas las 16. Desde las 14, más o menos, en conferencia con Frank Williams. Le tocó una mala tarde, con lo del incendio, y estos imprevistos no son, precisamente, los de su agrado. Parecían cosas de Lotus, no de la Williams.

Alan Jones, entretanto, tomó su valija y se fue en dirección del hotel, a eso de las 14.

Las cosas le habían salido redondas, inclusive con el contratiempo de la mañana con el FW 07 tipo B. Con este coche, chasis Nº 07, marcó el sensacional 1m 43s y 3 centésimas y viajaba —volaba, mejor dicho— para el récord total, con la pista libre de rezagados. "Creo que llega a uno cuarenta y uno, quizá menos", le confió a un periodista inglés. La pista estaba buena, el 007 B también y todavía no había mucho viento ni tanto calor. La sesión matutina no era cronometrada oficialmente, es claro, pero valía para probar cuánto anda este nuevo coche de su equipo. La pena fue que no completó el giro a toda máquina, el mismo en el que Reutemann también creía llegar a un buen registro.

Los problemas en los dos coches verdes y blancos, el de Jones y el del santafesino, ocurrieron casi simultáneamente. Antes el del australiano. Fue su suerte. Sin pensarlo dos veces, entró al box y se sentó en el auto de reserva.

Este coche, precisamente, era el que esperaba encontrar libre en los boxes, para él, Carlos Reutemann. Alguno, por azar, filmó su expresión cuando Jeff Hazell, el mánager del equipo, le contó que debía esperar que arreglaran el coche que había dejado Jones, quien se deslizaba por entre los prados del autódromo —según se veía a lo lejos— aparentemente tan feliz con el "muletto" como con el coche titular. Debió ser un golpe bajo contra su ánimo. Así lo entendieron todos, y mejor que nadie Mimicha, su mujer, cuando señaló, con orden de silencio, donde estaba su marido cuando algún amigo llegó a boxes preguntando por él.

Cierta ansiedad hubo, sin duda, cuando se vio humo en el auto Nº 28.

Ese fue el drama de la mañana. A las 13, puntualmente, Villeneuve fue el primero en la pista con su Ferrari, al abrirse la primera sesión cronometrada oficialmente.

Siete minutos más tarde volvió Reutemann al circuito. Su coche era, como se esperaba, el desechado por Alan Jones. Cambiaron los pontones laterales, de tal manera que se viera el número 28, y con una tira adhesiva se cubrió la inscripción "Alan Jones". Con marcador de tinta se inscribió "Carlos", por obra de algún diligente mecánico inglés.

Así, entonces, no hubo discusiones para el liderazgo del australiano en el "Leyland Team" de Frank Williams.

Hubo otros dramas, por supuesto, y eran no muchas las caras felices que podían hallarse. Además de la de Jones, la de Andretti, o la de Patrese, la más feliz, sin duda, era de Didier Pironi. Pero éste es otro capítulo.

Farmacias de turno en la región de Cuyo

PROVINCIA DE MENDOZA

Capital. — Hasta las 24: "La Facultad", Salta 998, Tel. 240313; "Del Aguila", San Martín 1299, Tel. 233573; "Kennedy", Olascoaga 2394, Tel. 216008. Día y noche: "González", San Juan y Entre Ríos, Tel. 233246; "Paso de los Andes", Paso de los Andes 798, Tel. 244087; "Massa", San Martín 3198, Tel. 218808.

Policlínico Fleming: Teléfonos 241810 y 245792.
Hospital Central: Teléfonos 248600, 240063 y 245287.
Hospital Emilio Civit: Teléfonos 250000 y 216320.
Hospital Ferroviario: Teléfono 252600.
Hospital El Carmen: Teléfono 228800
Servicio Sacerdotal Nocturno: De 21.30 a 6.30. T. 255654.
Dirección Bomberos: Teléfono 244888.
Comando Radioeléctrico de la Policía: Teléfono 244444.
OSEP. Guardia Servicio domiciliario Teléfono 240561.

Godoy Cruz. — Hasta las 24: "El Globo", Perito Moreno 1096, Tel. 220270; "Mendoza", Salta y Huergo, teléfono 222800; "Mesura", Cayetano Silva 1547, Tel. 271771. Día y noche: "Rivadavia", Rivadavia 1, Tel. 220674; "Española", San Martín 1072, Tel. 221230; "La Fe", Pellegrini 1363, Tel. 270327.

Las Heras. — Hasta las 24: "Oro", Doctor Moreno 2699, Tel. 252021; "Lister", Lisandro Moyano 957. Día y noche: "Mayo", San Martín 705, Tel. 233344.

Guaymallén. — Hasta las 24: "Lilian", Dorrego 435 Dorrego, Teléfono 290996; "Royal", Alberdi 1266, San José, Tel. 251379; "Crumal", Río Negro 2652, Pedro Molina, Tel. 258269; "Avellaneda", Avellaneda 1650, Villa Nueva. Día y noche: "Rosario", Bandera de los Andes 1470, San José, Tel. 260068; "Ulagnero", Urquiza y Godoy Cruz, Villa Nueva; "Chimpay", Adolfo Calle 3810, Barrio Unimev; "Alhambra", Carril Nacional y Zeballos, Rodeo de la Cruz; "Bermejo", Mathus Hoyos 3318, Bermejo, Tel. 260269.

San Martín. — Hasta las 24: "Tucumán", Tucumán y Mitre, Tel. 22714; "Santa Ana", Busquets y Buenos Aires, La Colonia. Día y noche: "Lourdes", Godoy Cruz y Pirovano.

Palmira. — Día y noche: "Güemes", Libertador 401, Tel. 86.

Luján de Cuyo. — Día y noche: "Luján", Sáenz Peña y Norton, Tel. 980746.

Maipú. — Día y noche: "Gil", San Martín 124, teléfono 972212.

General Gutiérrez. — Día y noche: "Berra", Ozamis 471, Tel. 972605; "El Molino", Carril Sarmiento 1399.

Junín. — Día y noche: "Del Carmen", Mitre 256, Tel. 33.

La Paz. — Día y noche: "Cuesta", Lamadrid y San Martín, Tel. 21.

Rivadavia. — Día y noche: "Lamadrid", Lamadrid 623.

Tunuyán. — Día y noche: "Ramírez", San Martín 1242, Tel. 2357.

Tupungato. — Día y noche: "Moderna", Belgrano 469, Tel. 8064.

Eugenio Bustos. — Día y noche: "Santa Teresita", San Martín y Quiroga, Tel. 3.

La Consulta. — Día y noche: "Italia", Sixto Videla y Ceretti, Tel. 205.

Santa Rosa. — Día y noche: "Santa Rosa", Ruta 7 s/n., Tel. 27.

Las Catitas. — Día y noche: "San Andrés", Ruta 7 s/n.; "Del Pueblo", avenida Eulalia Calderón s/n.

La Dormida. — Día y noche: "La Ruta", Ruta 7 s/n.; "Del Pueblo", avenida Remo Falciani s/n., Tel. 22.

Villa Atuel. — Día y noche: "Lourdes".

San Rafael. — Hasta las 24: "Mitre", Yrigoyen 267, Tel. 24123. Día y noche: "Abbona", Mitre 202, Tel. 21238; "Santa Ana", Rivadavia 656, Tel. 24494.

General Alvear. — Día y noche: "Central", Mitre 668, Tel. 2996.

Malargüe. — Día y noche: "Malargüe", San Martín 354, Tel. 88.

PROVINCIA DE SAN JUAN

Capital. — Hasta las 24: "Don Bosco", Rawson y 9 de Julio, Tel. 29900; "Molina", Necochea 1221 Norte, Concepción; "Santa Rita", Mendoza 301, Villa Rachel, Rawson; "Suárez", Mendoza 951, Chimbas; "Caise", Echeverría 404 Sur, Desamparados. Día y noche: "Plana", General Acha 199 Sur, Tel. 24552; "San Juan", España 1467, Villa del Carril, Tel. 28366; "Formosa", Salvador María del Carril 621 Norte, Concepción, Tel. 26005; "Rivadavia", San Martín Ameghino, Desamparados; "Santa Anita", Cabot 2701, Rivadavia.

Pocito. — Día y noche: "De Luján", Ingeniero Zalazar 748, Tel. 69.

Caucete. — Día y noche: "Carbajal", Diagonal Sarmiento 730, Tel. 61025.

Albardón. — Día y noche: "Becerra", La Laja 478.

Jáchal. — Día y noche: "Del Pueblo", Echegaray y Florida.

PROVINCIA DE SAN LUIS

Capital. — Día y noche: "Rivadavia", Rivadavia 645, Tel. 2145; "España", avenida Quintana 192; "Los Barrios", San Juan y A. del Valle, Tel. 4152.

Ciudad de Mercedes. — Día y noche: "Aguilar", Junín 192, Tel. 2370; "Barrio Pringles", Yrigoyen y Suipacha, Tel. 1471; "Numancia", San Martín y Maipú; "Santapau", General Paz y Doctor Z. Ortiz, Tel. 1564.

HOY DE TURNO DIA y NOCHE
FARMACEUTICOS:
ANA TERESA MASSA DE KARDUNER - Mat. 1019
CARLOS VALLONE - Mat. 442
SILVIA SCIALO - Mat. 1242
FARMACIA GONZALEZ
SAN JUAN Y ENTRE RIOS - TEL. 233246 - MZA.
12|1|F|67092 12|1

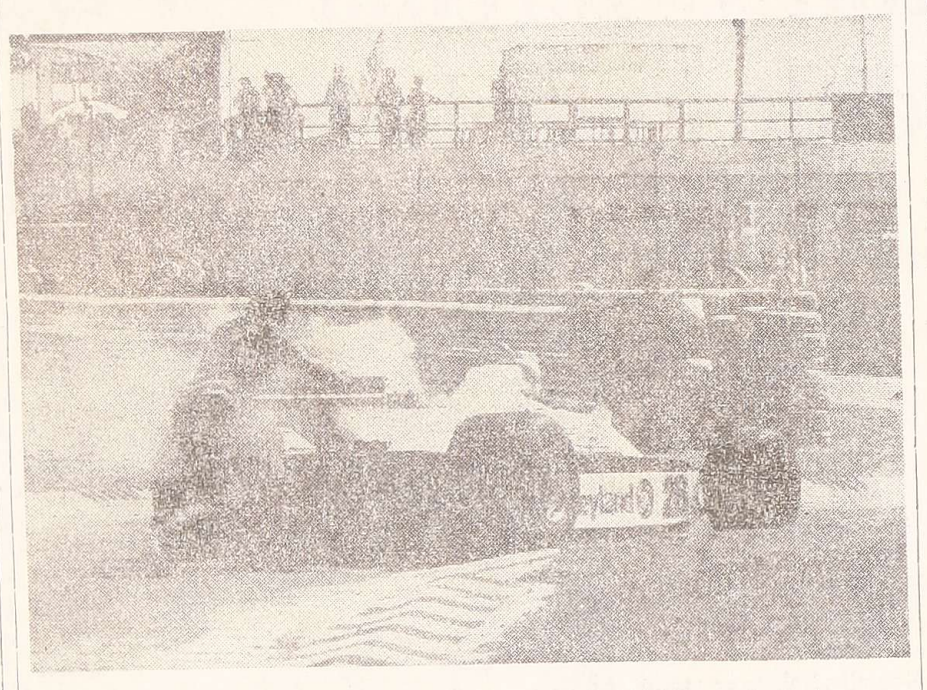

Un auxiliar del autódromo trata de sacar de pista al Williams de Reutemann, que se incendió ayer por la mañana mientras recorría el circuito, antes de la tanda oficial de clasificación. Otra vez Lole con problemas. (Radiofoto de NA).

Cronómetros, gomas, silbidos...

BUENOS AIRES, 11. (Del enviado de LOS ANDES, Bruno Rizzi).— Y bien, los Ligier están de nuevo arriba. No más altos que Alan Jones y su Williams AA —el viejo Williams, del año pasado, no el 007-B de 1980— pero poco les faltó a Pironi y Laffite para llegar a la punta en los tiempos de la primera sesión oficial.

Más importante aún, es que, ante el cronómetro como vigilante puro de tanto trabajo, uno de los Ligier llegó al tiempo de 1m. 42 segundos, similar al de Jones en diciembre. Entonces, hace un mes, parecía inalcanzable.

Es casi milagro, pero no tanto, lo de estos coches franceses. Pero algo de fortuna hay, y en esto tienen que ver los neumáticos. Son de la misma marca norteamericana, pero construidos en Ohio, Estados Unidos, y no en Inglaterra, como hasta 1979. Simplemente, entonces a los Ligier les calzaron justo. Mejor que a los Williams.

Sobre este punto nos despertó, amablemente, Mario Andretti, que también resucitó, como los Ligier.

"Creo que estas gomas tienen algo que ver en lo que está pasando", contó amablemente. "Están mucho mejor construídas. Y, por supuesto, vale mucho la experiencia que nosotros y la gente de Good Year conseguimos en diciembre". Al inesperadamente locuaz Mario le debían doler, todavía, los silbidos con que fue saludado al entrar al box. Cumplido 20 minutos de esta primera prueba oficial, atendió nuestro llamado, y el de otros colegas argentinos, y se despachó con el comentario. Bien revelador, por cierto.

Después de ese ingreso a boxes, y cuando los muchachitos de Lotus —un grupo de mecánicos bien jóvenes— pusieron las llantas que correspondían con las gomas justas, se vio al Mario Andretti de hace... un montón de tiempo.

"Desde Watkins Glen en el 78, me parece, que no me sentía tan bien", dijo el mismo ex campeón mundial.

Fue quinto por la mañana, y quedó cuarto, inamovible, al terminar todo. Eso, a pesar de que las "polleras" de su nuevo Lotus 81 se trababan, cosa que, inevitablemente sucede con cada "faldón" nuevo de estos F-1 de hoy, de chirriante roce con el pavimento cuando se arrastra a los coches en los boxes, motores apagados. Hubo problemas de este tipo también en McLaren, con los coches tipo M-29 de estreno.

La experiencia de diciembre, la que comentó Andretti, sirvió para los norteamericanos con sus gomas de Akron, Ohio, mejor que para los franceses de Clermont-Ferrand. Los abastecidos por esta última gente quedaron preocupados. Jabouille, cuando los 298 kph que desarrolló gracias al turbo en la recta del fondo se congraciaron con otros ritmos veloces en las curvas, marcó buenos registros. Por la octava vuelta llegó a tener el cuarto tiempo, con 1m. 46s. 15 centísimas. Paró después, con la cubierta trasera izquierda dañada. Salió de nuevo, pero la pista ya no era la misma.

Piedras y mezcla bituminosa calcinada, en la entrada a la curva del ombú, habían arruinado todo. No sólo para Jabouille, sino para todo el mundo.

Para Ricardo Zunino, en especial, quien, más que nadie, necesita vueltas y más vueltas de entrenamiento. Está en ésto, en los entrenamientos, todavía. No hay porque ocultarlo.

Y si de experiencia se trata, está la de Ferrari. Hacía mucho que no tenían una como la de ayer, bien desilusionante. Los salvó Villeneuve, entiéndose bien. Fue el único del equipo que bajó el minuto 47 segundos. Lo de "único" porque debería estar acompañada nada más, —ni menos— que por el campeón mundial, Jody Scheckter, a quien dejamos ahí, arriba del minuto 47 segundos, para ocuparnos de otros temas. No vale el esfuerzo explicar por qué terminó 12º. En estas primeras pruebas. No lo ayudaron las gomas, hoy, y la T-5 no lo convence.

Y de nuevo a los Ligier. Era todo felicidad, en este equipo, cuando se repartió la clasificación oficial. Feliz, y aliviado, estaba Laffite, el último ganador del Gran Premio de la Argentina. Le han puesto a este diablo con cara de querubín que es Didier Pironi, que bien puede resultar "el Villeneuve" de 1980.

Laffite, cuando le arreglaron y conectaron bien los tubos de escape caprichosamente doblados de su coche, recurrió a viejos trucos y buena frenada —dijo— y terminó con 1m. 44s. 44 centésimas, no lejos del más veloz Alan Jones.

Y, lo que es más importante para él, como número uno de Ligier, dos décimas más rápido que Pironi.

Satisfecho, cambió su buzo por un "short" y se fue a almorzar con los mecánicos de Renault y su concuñado Jabouille.

Fue, hoy, actitud de los satisfechos el almorzar tranquilos e irse temprano al hotel. La repitieron Riccardo Patrese y Alain Prot. Sus "coequipers", Más y Watson, en cambio, prefirieron la reflexión en la penumbra de los grandes garajes, como Reutemann. Prost, debutante, fue la sensación del día.

Quedó en hablar con nosotros mañana, cuando ojalá haya la misma brisa "de Mar del Plata" que hubo hoy.

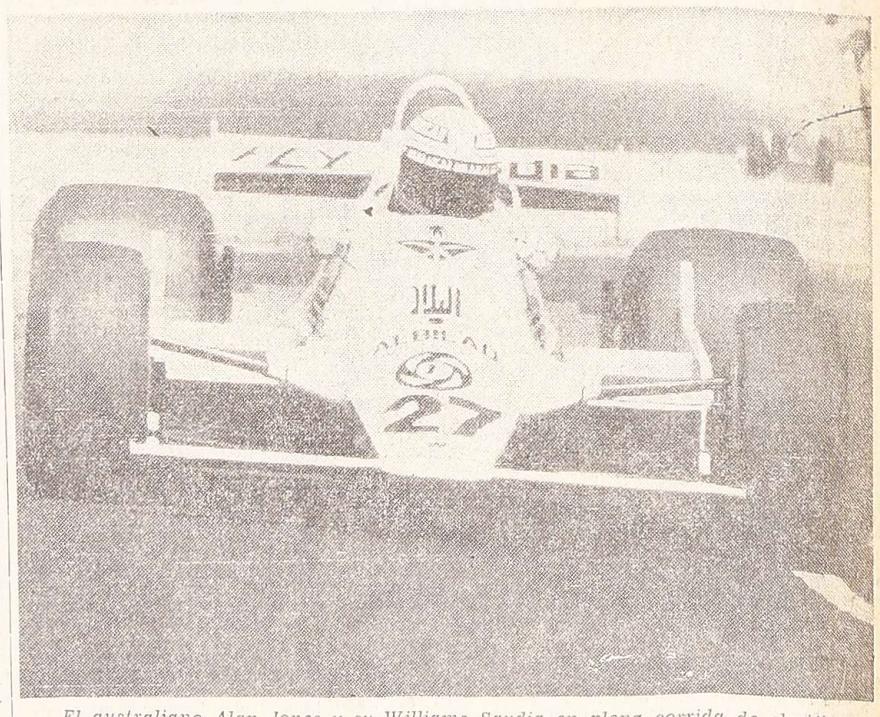

El australiano Alan Jones y su Williams Saudia en plena corrida de clasificación. Logró el mejor tiempo oficial, demostrando gran adaptación al piso deficiente del circuito. (Radiofoto de UPI).

Voces del autódromo

BUENOS AIRES, 11 (Télam). —"Solamente vine a mirar. No tengo posibilidades de intervenir en esta carrera, pero tal vez consiga una plaza para la de Brasil, aunque no puedo adelantar en qué equipo. De todos modos, siempre es bueno estar en los Gran Prix, ya que uno nunca sabe cuando lo van a necesitar". (Rupert Keegan).

* * *

"Esperamos poder tener listo el auto de Reutemann para la sesión matutina de mañana, pero todavía tenemos que hacer arreglos bastante importantes. Necesitamos algunas piezas que trataremos de conseguir aquí, aunque ya las hemos mandado a pedir por télex a Inglaterra". (Jeff Hazzel, coordinador del equipo Williams).

* * *

"Hasta mañana a la tarde cuando se tengan los resultados de la clasificación, es muy difícil adelantar un pronóstico en cuanto a quién será el ganador. Sin embargo, creo que la corona de laureles puede ser para uno de estos cuatro pilotos: Alan Jones, Didier Pironi, Jacques Laffite o Carlos Reutemann" (Jackie Stewart).

* * *

"Nosotros usamos algunas cubiertas de clasificación, como también lo han hecho ellos. Eso no quiere decir que no estemos de acuerdo con eliminar ese tipo de compuestos, pero solamente lo haremos cuando el tema sea debidamente reglareglamentado por la Federación Internacional del Deporte Automotor". (Pierre Blanchet, director técnico de Michelín).

* * *

"Hoy tuve muchos problemas con la puesta a punto de mi auto. Primero, se presentaron en las curvas rápidas, y luego, cuando lo modificamos, mejoró en esos sectores, pero no lo podía dominar en lo trabado. Espero que mañana los problemas se solucionen para poder conseguir mejores tiempos. También tuve inconvenientes con los amortiguadores, que son muy blandos para este circuito". (Nelson Piquet).

* * *

"La pista está muy ondulada y resbaladiza en la entrada y salida del mixto. Hay que levantar el pie para no irse afuera. Si no me creen, vayan a verla ustedes mismos". (Carlos Alberto Reutemann).

* * *

"No creo que los tiempos de hoy puedan ser mejorados en la tanda de mañana. La pista no está en las mejores condiciones, especialmente en la última curva a la izquierda del mixto. Allí se han soltado algunas piedritas que hacen derrapar a los coches". (Patrick Dupasquier, director técnico de Michelín).

* * *

"Todos son candidatos. La Fórmula uno se vuelve cada día más competitiva y hay por lo menos diez pilotos que pueden alzarse con el triunfo, aunque lógicamente me gustaría que ganara un argentino". (Juan Manuel Fangio).

FARMACIA DEL AGUILA HOY DE TURNO HASTA LAS 24
Farmacéuticos: MATILDE D. DE HANONO SILVIA A. DE FLORES ALICIA PEPE
SAN MARTIN esq. LAVALLE
TELS. 258289 - 233391 - 233573
Envíos a Domicilio